القبس

جريدة يومية ● سياسية مستقلة

١٢ صفحة — ٥٠ فلسا

رئيس التحرير : جاسم احمد النصف

الاثنين ١٩ محرم ١٣٩٢ هـ — ٦ مارس ١٩٧٢ م — السنة الاولى — العدد الثاني عشر

مفاجأة كبرى

لأول مرة في الكويت

يقدمها لكم

نادي السالمية الرياضي

فانتظروها

يوسف صايغ يتحدث الى «القبس» بصراحة

آراء هيكل خطيرة جداً ! وخاطئة جداً !

طلاب الجامعة أضربوا أمس وعمال «الأمينويل» يضربون اليوم

● طالبة تعبر عن وجهة نظرها بالكلام والاشارة بينما يصغي زميلها اليها ●

قرر ٧٠٠ عامل في شركة الزيت الاميركية المستقلة « امينويل » اعلان الاضراب الشامل يوم ١٢ اذار (مارس) الجاري وذلك ردا على رفض الشركة تنفيذ قرار لجنة التحكيم الذي يعتبر قطعيا . (الصفحة الخامسة) .

وكان طلاب الجامعة قد نفذوا اضرابهم يوم امس احتجاجا على عدم استجابة الادارة لثلاثة مطالب تقدموا بها . وهددوا باستئناف الاضراب يوم الاربعاء المقبل اذا لم تتحقق هذه المطالب (الصفحة الرابعة).

أمير البلاد يوقع اليوم مرسوم إطلاق سراح السجناء

خلافا لكل مانشر من معلومات حول توقيع مرسوم العفو عن مجموعة من السجناء ، فقد تأكد ان مجلس الوزراء كان قد اعد كشفا باسماء السجناء الذين تشملهم احكام المرسوم الاميري والذين يبلغ عددهم حوالي ١٧٠ سجينا من الذين قضوا اكثر من نصف المدة .

وحدد مجلس الوزراء تلك الاسماء استنادا الى القواعد القانونية التي سبق العمل بها في مراسيم العفو السابقة ، وترك لامير البلاد ان يبت في الطلب الذي سيرفع له احد السجناء المعروفين الافراج عنه بعد ان ادى الدية لاهل القتيل .

وتضمن مرسوم العفو المقترح اسم السجين احمد الريمي الذي كان قد حكم بالسجن لمدة ثلاث سنوات لاشتراكه في حادث المتفجرات المعروف .

امير البلاد وولي العهد يستقبلان رئيس وزراء السنغال

● الامير يستقبل رئيس وزراء السنغال ●

● ولي العهد يرحب برئيس وزراء السنغال على المطار ●

استقبل امير البلاد بقصر السيف العامر قبل ظهر يوم امس السيد عبده ديوف رئيس الوزراء ووزير القوات المسلحة بجمهورية السنغال لمناسبة وصوله للقيام بزيارة رسمية للبلاد ، وكان الضيف قد وصل الى البلاد في حوالي الساعة الثامنة من صباح امس الاحد في زيارة رسمية تستغرق اربعة ايام ، واستقبله في المطار الشيخ جابر الاحمد الجابر ولي العهد ورئيس مجلس الوزراء ووزير الخارجية والاعلام بالوكالة ووزير الدولة لشؤون مجلس الوزراء ، وبعض كبار الشخصيات ورجال السلك الدبلوماسي .

(راجع ص ٢)

سوريا تتوقع عدوانا واسع النطاق على أراضيها

باريس — ه — اكدت السفارة السورية في باريس ان اسرائيل تستعد للقيام بعملية عسكرية واسعة النطاق ضد سوريا وانها تقوم لهذا الغرض بعمليات استطلاع جوية في العمق فوق الاراضي السورية .

جاء هذا في بيان اصدرته السفارة .

وقال البيان ان الاسباب التي اثارتها اسرائيل لتبرير عمليات القصف الجوية والبرية في الاراضي السورية في اول مارس الحالي وهي ان مستعمراتها شبه العسكرية في الاراضي السورية المحتلة معرضة لتهديدات ليست سوى ذريعة مختلقة تستهدف اخفاء المغامرة الجديدة التي تستعد للقيام بها بمساندة الولايات المتحدة .

واشار بيان السفارة السورية الى ان اسرائيل كانت تبرر دائما عدوان ١٩٦٧ عن طريق التذرع بحالها في الدفاع عن امنها ثم اوضح ان نفس هذه الذريعة قد قدمت اثناء عدوانها الاخير على لبنان وكذلك عندما قصفت من الجو والبر القرى السورية في اول مارس .

وقال البيان ان هذا القصف ادى الى مقتل عدد كبير من المواطنين وتشريد الآلاف .

ولفت بيان سفارة سوريا انظار الراي العام الفرنسي الى هذه المغامرة الاسرائيلية الجديدة التي يمكن ان تهدد امن وسلامة العالم ودعت الراي العام الفرنسي الى احباط هذه المؤامرة الاسرائيلية .

وجاء في خاتمة البيان ان سوريا التي لا تزال اراضيها تحت الاحتلال الاسرائيلي تجد نفسها ملزمة باللجوء الى جميع الوسائل التي تعزز مقاومتها للعدوان .

(و.ا.ف)

سلام يجتمع بعرفات : العمل الفلسطيني مستمر في لبنان

بيروت — ه — وصف السيد صائب سلام رئيس الحكومة اللبنانية العلاقة بين لبنان والمقاومة بانها حسنة .

وقال السيد سلام في تصريح ادلى به عقب اجتماعه ليلة امس الاول مع السيد ياسر عرفات رئيس اللجنة التنفيذية لمنظمة التحرير الفلسطينية ان العمل الفلسطيني مستمر في لبنان كما ان المقاومة توجت حرصها على لبنان واستقلاله وسيادته .

كمال ناصر : المقاومة متمسكة باستراتيجيتها

بيروت — ه — قابل امس ابويوسف رئيس اللجنة السياسية العليا للفلسطينيين المقيمين في لبنان وكمال ناصر المتحدث الرسمي باسم منظمة التحرير الفلسطينية ريمون اده زعيم — الكتلة الوطنية — .

وقد جرى اثناء هذا الاجتماع استعراض المشكلات المختلفة التي اثارها العدوان الاسرائيلي على جنوب لبنان وصرح كمال ناصر بان المقاومة الفلسطينية ستظل متمسكة بحزم باستراتيجيتها وهي تؤكد تفهمها للظروف الموضوعية القائمة في لبنان .

مخطط اسرائيلي لدمج الضفة الغربية وقطاع غزة باسرائيل

القاهرة — ه — ذكرت معلومات تلقتها المصادر الفلسطينية بالقاهرة ان سلطات العدو الاسرائيلي تسعى في الوقت الحاضر لانهاء اعمال وكالة غوث اللاجئين الفلسطينيين وتشغيل اللاجئين في الضفة الغربية وقطاع غزة .

وتقول هذه المعلومات ان اسرائيل تقترح نقل ميزانية وكالة الغوث في الضفة الغربية وقطاع غزة الى حكومة الاردن تمهيدا لوضع مخطط يستهدف تشجيع ودفع العرب الى الهجرة من الاراضي المحتلة . وذكرت المصادر الفلسطينية ان هذا المخطط الاسرائيلي الجديد . يستهدف القضاء نهائيا على عروبة الضفة الغربية وقطاع غزة وتحقيق اندماجها الكامل في اسرائيل .

ووصفت هذه المصادر ذلك المخطط بانه حلقة من حلقات التسوية المشبوهة التي تجري الاتصالات بشأنها بين الاردن واسرائيل .

وعلم ان السيد ياسر عرفات ابلغ السيد صائب سلام القرارات التي اتخذتها اللجنة التنفيذية في اجتماعها الاخير بشأن تجنب تورط لبنان في اي اشتباك مع اسرائيل وحرصها على سيادته واستقلاله وكذلك تجنب المقاومة اي عمل يؤدي الى المس بالاراضي اللبنانية كما علم ان ابوالزعيم شرح الاوضاع في الجنوب بعد دخول الجيش اللبناني الى العرقوب واتخاذ التدابير للتعاون مع الجيش وتحاشي اية اصطدامات

وكان سلام قد نفى شائعات حدوث اي اشتباك بين الجيش والفدائيين ومن ناحية اخرى دعا كميل شمعون في تصريح له عقب اجتماعه بوفد المقاومة الى عقد مؤتمر قمة عربي على اعلى مستوى لبحث اوضاع العمل الفدائي بلبنان

سفارات لدولة الامارات في القاهرة ودمشق والخرطوم

بيروت — ه — علم في دمشق امس ان دولة الامارات العربية المتحدة التي تكونت اخيرا بعد استقلال امارات الخليج العربي عن بريطانيا سوف تقيم بعثات دبلوماسية في كل من بيروت والقاهرة والخرطوم كخطوة اولى للتحرر من الاعتماد على خدمات بريطانيا في مجال العلاقات الخارجية .

والمعروف ان الشيخ زايد بن سلطان حاكم ابو ظبي ورئيس دولة الامارات العربية المتحدة يقوم حاليا بزيارة رسمية لسوريا .

وقد عقد الشيخ زايد محادثات مع الرئيس السوري الفريق حافظ الاسد في دمشق .

وكان الشيخ زايد قد اجتمع قبل ذلك مع الرئيس جعفر النميري في الخرطوم والرئيس الليبي معمر القذافي في طرابلس . (د.ب.ا)

نصف مليون دينار لسكان لبنان الجنوبي

قرر مجلس الوزراء تقديم نصف مليون دينار للاسهام في اعمار قرى جنوب لبنان ومساعدة ابنائه الذين تهدمت قراهم بفعل العدوان الاسرائيلي . وجاءت هذه الخطوة القومية الرائعة لتعزز قدرة سكان لبنان الجنوبي على الصمود في ارضهم . وسوف يتم الانفاق بتعاون حكومتي الكويت ولبنان .

(التفاصيل على الصفحة الثالثة)

اوراق من «القبس»

حتى لا تغرق قطرة الندى في الرمل

في الستينات كانت الكويت تتطلع بلهفة كبيرة الى اليوم الذي تبدأ فيه قوافل الخريجين الشباب ، بالعودة الى الوطن لتمارس دورها الطبيعي في العمل لبناء كويتها .. كويت كل ابن من ابنائها وكل مواطن عرف ترابها .

كانت الكويت تنتظر اليوم الذي تقف فيه على قدميها نخبة من ابنائها الخريجين الذين اوفدتهم الى الجامعات لتلقي العلم ، كي تفيد من الثقافة ، والمعرفة الجديدة التي ابحت لجيلها الجديد ، ولم تتح مثلها في قليل لجيل الرواد الاوائل الذين قاسوا وشقوا وعاشوا بالعطش يرتوون ، وبالعذاب يعلاون الحياة .

لقد كان جيل الرواد يحلم باليوم الذي يجيء فيه الخريجون قطرات ندى فوق رمل الانتظار ، وبراعم عمل خلاق يدفع بالكويت الى مراقي التقدم والعز .

لم تكن الثروة التي جادت بها الارض هي الفرح الكبير ، لكن بناء الاجيال الجديدة كان هو الحلم .

وعاد الخريجون . وبدأت افواجهم ترجع الى الوطن حاملة معها الشهادات الجامعية . لكن مع هذه الشهادات كان الخريجون يعودون وفي اليد الاخرى طلب العمل الذي يطمح اليه كل خريج .

ولم يكن واحد من شبابنا ليرضى بغير الوظيفة التي تصور انها له قبل ان يعود ، وبعيد ان عاد ايضا .

وكانت الدولة تنظر بعين الفرح الى قافلة الخريجين ، وتتمنى ان تضع كلا منهم في بوتقة التجربة الضرورية ، نظرا لادراكنا جميعا ان التجربة اساس حتمي الوجود في حمل المسؤولية ، كما هو العلم .

وكانت الكويت تتمنى ايضا ان يختار بعض الخريجين حقل العمل العام وان ينخرط في قطاع المسؤولية الواسع والمفتوح امامهم دون قيود وذلك في المؤسسات والشركات التي قامت في القطاع الاهلي .

لكن ذلك كان اخر ما يتطلع اليه الخريجون . فالذي اراده وظائف في الدوائر الحكومية ، نظرا لما يحققه ذلك لهم من اطمئنان لاستمرارية العمل ونظرا لما عرفوه من يسر المسؤولية في الدوائر الحكومية ، الامر الذي لا يتوفر في القطاع الاهلي .

ولا يخفى ان للخريجين تبريرا اخر لا يفتقر الى المنطق . فالخريجون يعرفون ان الوظيفة الحكومية تؤمن لهم دخلا افضل من ذلك المتوفر للعاملين في القطاع الاهلي ، فضلا عن ان نظام العمل والاجازات والمكافآت في القطاع الحكومي يمتاز عن مثيله في القطاع الاهلي بالكثير الكثير .

امام هذا الواقع الذي لا يفرح مؤمنا بهذا الوطن ومحبا ، نجد ان من الضروري خلق المناخ التعاوني السليم بين الدولة المخططة من جهة ، وبين قوافل الخريجين من جهة اخرى ، وذلك حتى نتمكن من تأمين العمل اللائق بالخريجين ، دون ان يعني ذلك وضعهم في الواجهات فحسب .

ان مشاركة الخريجين في بناء القطاع الاهلي المتمثل في الشركات المساهمة وفي المؤسسات الخاصة ضرورة يحتم دعوتنا لها ، حرصنا على الكويت وعلى الخريجين ، فالوهبة التي لكل من شبابنا تحتاج مع العلم الى الصقل بالتجربة والى افساح المجال امام الخلق ضمن حدود وقواعد جديدة تحقق للعدالة وللمساواة فرصتها بين العاملين منهم في هذا القطاع او في ذاك .

ذلك واجب لا يمكن اهمال الدعوة الى تحقيقه حتى نكون على يقين من ان انتظارنا لم يغرق في البحر وان موهبة ابنائنا لم تدفن في الرمل .

جاسم احمد النصف

محلات الخميس الكبرى

شارع فهد السالم — بجوار وزارة المالية

بحيرة الاساطيل في المتوسط بمنظار فرنسي

اجرى مدير مكتب وكالة الصحافة الفرنسية في روما « روبرت مينغان » مقابلة مع الاميرال « اوراسيو ريفيرو » احد اقطاب حلف الاطلسي في اوروبا ، وقائد قوات جنوب اوروبا ، التي تهتم بحماية اليونان ، وايطاليا ، وتركيا ، والبحر الابيض المتوسط ، بحث معه خلالها موضوع توازن القوى البحرية بين حلف الاطلسي وحلف وارسو في المتوسط .

● هل جرى تعديل ميزان القوى في قطاعكم بالنسبة لقوات حلف الاطلسي ، وهل تقتصر مقررات بروكسل على اعادة هذا التوازن ؟

□ اية مقررات تلك التي تعنيها بالضبط ؟

● اعني الاجراءات الخاصة بزيادة قواتكم بشكل يتناسب وحجم القوات الموجودة في المحيط الاطلسي .

□ ستكون مهمة هذه القوات اظهار التضامن الذي يتميز به اعضاء حلف الاطلسي وتقريب الحلف من اذهان الدول المشاركة فيه . ولا يمكن اعتبار هذه الاجراءات تعديلا الا اذا جاءت قوات اضافية للانضمام الى قواتنا المرابطة في المتوسط ، والتي اهنىء نفسي بهذا الاصلاح ويغبطني زيادة عدد السفن التي تدعم قواتي بدل الاكتفاء بما هو لدينا الان .

● هل يسمح الاصلاح باتخاذ تدابير اكثر سرعة وفعالية في حالة الخطر ؟

□ كلا ، اذ سوف نبقى ملتزمين بالقرارات التي اوجدها الحلف في الظروف الحالية .

● لكنكم تعلمون القوات الحليفة قبل اجراء تدريباتكم ، فهل يبقى ذلك ضروريا لو انضمت هذه الاخيرة اليكم بشكل نهائي ؟

□ قد تهدف تدريبات الحلف الى تنفيذ بعض الخطط بالاشتراك مع الجهات ذات العلاقة ، لكنها احيانا تضطر الى انجاز اعمال سريعة ، حسب الظروف التي تقتضيها المناورات .

مقارنة

● هل تعتقد انكم تتفوقون على منافسيكم في المتوسط بشكل اكيد سواء من حيث عدد القطع ، والغواصات ، وحاملات الطائرات ، والطيران الرابض في المطارات الارضية ؟

□ لا يسعني تحديد ذلك بصورة واضحة لكنني ارى اننا نتناوب في الامتيازات فنحن اقل عددا بالنسبة للغواصات ، بينما نعتبر قواتنا المضادة لها على جانب كبير من الاهمية بحيث تشكل خطرا لا يمكن اهماله .

● والنتيجة ؟

□ نخلص الى اننا لا نملك في الوقت الحاضر ما يكفينا لمعالجة المسالة بالشكل الذي اراه ، والقضية تتعلق بالزمن ، فالغواصات اخطر تهديد نواجهه اليوم . ولكننا اقوى فوق سطح الماء نظرا لتفوقنا في عدد الطائرات . فلدينا حاملات الطائرات ، والقواعد الجوية الارضية ، بينما لا يملك الاسطول السوفياتي شيئا من هذا القبيل اي اننا متفوقون بالنسبة للمعدات وهذا ما يضمن لنا مواجهة القطعات المعادية واعطابها ولكن الغواصات امر يختلف ويبدو صعبا .

● هل لا زلتم واثقين من ان الاتحاد السوفياتي لا يملك القواعد الجوية القريبة والكافية بحيث تضمن له موازنة قواتكم في المتوسط ؟

□ من المؤكد ان لديهم هذه القواعد في روسيا والبلدان التي تدور حول فلكها ، غير ان بعد المسافة قد يؤثر على الطائرات ، رغم انها قد تصل الى المتوسط .

● دعنا نعود الى سؤالنا ، هل جرى تحقيق توازن القوى ضمن قطاعك خلال السنتين الاخيرتين ؟

□ لم يطرأ اي تعديل ملموس في هذا المجال خلال العامين الماضيين .

● تعتبر حكومة الاتحاد السوفياتي نفسها من اول الدعاة الى نزع السلاح ووقف سباق التسلح على الصعيد الدبلوماسي . فهل ترجمت هذه الاقوال الى افعال في قطاع الجنوب

□ تاكد لي منذ اربع او خمس سنوات ان الاتحاد السوفياتي يعمل باستمرار على تقوية مركزه العسكري ، ويحدث هذا في اوروبا ايضا ، اما حلف الاطلسي فيرى ان وقف سباق التسلح هو احد اهدافه الرئيسية الا ان تامين الحماية يجب ان يرافق الوقف في جميع مراحله .

الاطلسي والسوفيات

● هل بامكانك وصف العلاقة بين منشآت حلف الاطلسي والمنشآت السوفياتية في المتوسط ؟ وهل تبادر هذه الاخيرة الى الوقوف موقف الصديق فتبادله التحية ، ولا تتعمد اعاقة المناورات ؟

□ استطيع ان اصف هذه العلاقات بانها مناسبة وسليمة ، فقد تبودلت التحيات من قبل الجانبين عندما مر الاميرال ميلر ، قائد الاسطول السادس بين اليونان وجزيرة كريت بالقرب من جزيرة « كيسيرا » حيث كانت تقف قطع سوفياتية . لكنني لا اصفها بالودية رغم اننا لم نشاهد يوما تصرفات تهدف الى ازعاجنا او اعاقة مناوراتنا ، ولا انسى ان بعض منشآتهم كانت تتعمد الاقتراب منا لمراقبة تمريناتنا . وفي رايي ان سوء التفاهم الذي حصل بين المدمرة السوفياتية وحاملة الطائرات البريطانية جاء من قبيل الصدفة .

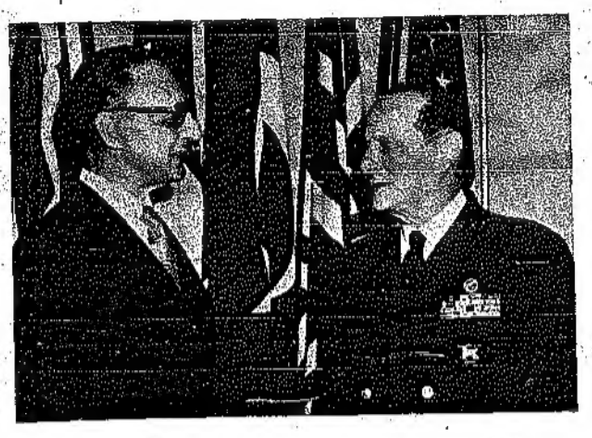

● الاميرال « اوراسيو ريفيرو » قائد قطاع جنوب اوروبا التابع لحلف الاطلسي مع « روبرت مانغان » مراسل وكالة الصحافة الفرنسية ●

قضية مالطا

● ماذا عن مالطا ؟ اعلم انك تفضل عدم التحدث بشانها نظرا لاستمرار المحادثات ، لكنك ذكرت للجنرال « جار فنتاوس » بتاريخ ٣٠ سبتمبر انكم كنتم تملكون حيا خاصا بقوات الاطلسي فيها ، وانها نقلت الى نابولي ولا ينكر ان الجزيرة ذات اهمية استراتيجية كبيرة بمنشآتها العسكرية والبريطانية ، وانك تامل ان ينسحب الانكليز من مالطا لما في ذلك من فائدة بالنسبة لحلف الاطلسي الذي تعتبر بريطانيا احد اعضائه . كما انني اذكر تصريحاتك التي ادليت بها في لندن .

□ اعلمك انه اذا لجا الروس الى توسيع انتشارهم في شمال افريقيا ، فان ذلك سيثير قلقي ، اذ اصبح لديهم كثير من القواعد في مصر ، وهم يستخدمونها كما لو كانت ملكهم .

ان تطور الاحداث بالنسبة للغرب يشغل تفكيري ، ولا يلوح في الافق ما يشير الى احتمال حدوث ذلك ، ولكنه سيكون تطورا جديا لو حصل يوما .

مكاريوس الصامد .. لكن الى متى ؟

الذين تابعوا تطور الاحداث في قبرص منذ استقلالها لا يتوقعون نهاية حاسمة لما يجري حاليا على ارض هذه الجزيرة الصغيرة .

واذا كانت مشاكلها مستمرة ومتشعبة بحيث تبدو دراستها الان طويلة ومملة ، فان الاحداث الاخيرة التي اتسمت بدلالات معينة محددة الاهداف بغض النظر عن اختلاف الاتجاهات قصدت الى تحطيم الاسقف مكاريوس بالذات .

ولعل موقف مطارنة الكنيسة الارثوذكسية القبرصية الثلاثة الاخير المطالب بتنحي الرئيس مكاريوس عن منصبه لانه لا يجوز الجمع بين الرئاسة الدينية والدنيوية يمهد لهذه الدلالات باسلوب يجده المراقب المحايد غريبا في هذا الوقت بالذات . وكتبت التايم هذا التحليل لاوضاع قبرص :

مطالبة المطارنة وموقف أثينا

لقد صعد مكاريوس الى سدة الحكم وبقي رئيسا للكنيسة القبرصية دون ان يقف خلال الاعوام الماضية من يعارضه في الجمع بين رئاسة الدولة ورئاسة الكنيسة .

والبعض ربط بين مطالبة المطارنة الثلاثة لمكاريوس بالاستقالة وبين موقف الحكومة اليونانية المتشدد خلال الشهر الماضي والمطالب بان يعيد الرئيس القبرصي تشكيل حكومته وتسليم شحنات الاسلحة التشيكوسلوفاكية الى قوات الطوارىء الدولية العاملة في الجزيرة .

مكاريوس : ابعدوا غريفاس اولا

والانباء التي ذكرت على لسان المصادر الموثوقة ان مسالة شحنات الاسلحة على وشك ان تسوى نهائيا تشير الى ان الحكومة اليونانية باتت مستعدة الان لقبول شرط الرئيس مكاريوس الخاص بابعاد زعيم منظمة ايوكا السابق الجنرال غريفاس من الجزيرة كاساس للموافقة على تسليم الاسلحة التشيكوسلوفاكية ، لكن لم يتوفر اي دليل على نية الرئيس القبرصي لاعادة تشكيل حكومة رضوخا لطلب اثينا ، وربما ارجع البعض السبب في ذلك الى الصلة قيل انه تم بين اسقف اثينا « ايرونيموس » وبين مكاريوس طلب اليه فيه رفض الانصياع للضغوط وتقديم استقالته .

على ان ذلك يشير من ناحية اخرى الى ان اساقفة الكنيسة القبرصية تصرفوا من دون استشارة حكومة اليونان التي يبدو واضحا للجميع الان انها تراجعت عن تحديها المكشوف لمكاريوس .

ومع ذلك فان هذه الاحداث تعزز حقيقة الانقسام المتفاقم في المجتمع القبرصي حتى ضمن نطاق اليونانيين من السكان . ومرد ذلك كما هو معروف الى وجود الجنرال غريفاس بالذات ، الذي يهدد الى حد ما زعامة مكاريوس على الرغم من صمود الاخير امام مختلف الضغوط التي مارستها حكومتا اليونان وتركيا . وصمود مكاريوس يستند الى اهم العناصر التي تتوفر لزعيم وتجعله قادرا على التحدي واستقطاب التاييد الا وهو ولاء شعبه له ولمواقفه .

● المطران مكاريوس ●

ماذا تعلم المتعاملون مع مكاريوس ؟

والمتعاملون مع الرئيس القبرصي تعلموا خلال التجارب المتعددة في فترة ما بعد الاستقلال ان من الخطا عدم تقدير اهمية الرجل في حياة قبرص والاميركيون الذين حاولوا التدخل احيانا للمساهمة في حل المشكلة القبرصية وقيادة قوات الطوارىء الدولية في الجزيرة ورؤساء البعثات الدبلوماسية ايضا تعلموا الدرس وحفظوه جيدا ، وربما تعلمته اثينا الى حد ما خلال محاولاتها المتعددة لازاحة مكاريوس عن الحكم او حصره في نطاق دور ، اقل اهمية من دوره الفعلي .

واذا كان مكاريوس يمارس في كثير من الاحيان سياسة المراوغة فلانه يرى في ذلك مصلحة بلاده وشعبه . وبرغم حالة الجمود التي صنعها النزاع بين القبارصة اليونانيين والاتراك في الجزيرة فقد حاول مكاريوس في فترات السلام النسبي تخفيف نطاق الحصار المفروض على القبارصة الاتراك ، ذلك انه كان يدرك منذ البداية ان اي تحرك لبعث حركة « اليوسيس » — اي الوحدة مع اليونان — معناه تفاقم الوضع سوءا بالنسبة للجالية التركية وزيادة مخاوفها من التمييز الطائفي والعنف

حقيقة قوة مكاريوس

وكثير من المراقبين يفترضون مسبقا ان مكاريوس سيعالج كل التطورات بالحنكة السياسية المتوفرة له ، وبالتاييد الشعبي الضخم الذي يتمتع به والذي يستند الى التاييد الديني العميق من شعبه ، ومن هنا تبدو حركة الاساقفة الثلاثة المطالبة باستقالة مكاريوس مستغربة ومتاخرة وغير ذات قيمة فعلية اذا وجدت صدى محمودا عند الحكومة اليونانية . غير ان موقف اسقف اثينا « ايرونيموس » المؤيد لمكاريوس وصعوبة توفر البديل له اذا استقال او اكره على ذلك ، تجعل من كفاءة مكاريوس وصلابته في الحفاظ على الاستقلال ضرورة ملحة لدى القبرصيين تحتم توفير التاييد والدعم لزعيمهم ، واخر الاخبار تشير الى قيام مظاهرات تؤيد الرئيس مكاريوس وتندد بالاساقفة الثلاثة الذين طالبوه بالاستقالة .

ولكن الاحداث والتطورات المفاجئة قد تاتي احيانا بما لم يكن يتوقعه حتى اكثر المراقبين معرفة واطلاعا على حقائق الاوضاع والامور .

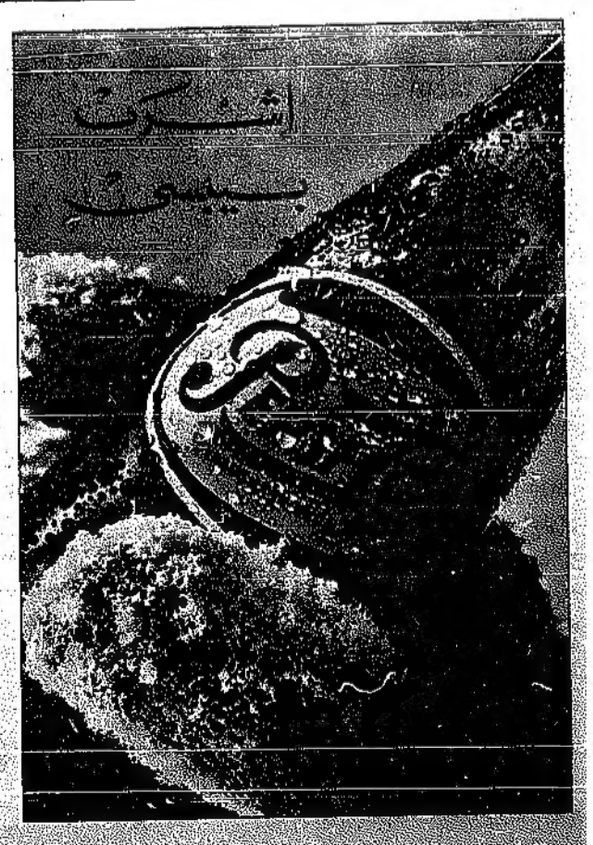

طابع الصحف

(لمناسبة اجتماع لبحث مسائل التعليم)
سمطيش كلها يومين وانا اللي ابني في أول الطابور ..

● من الاهرام ●

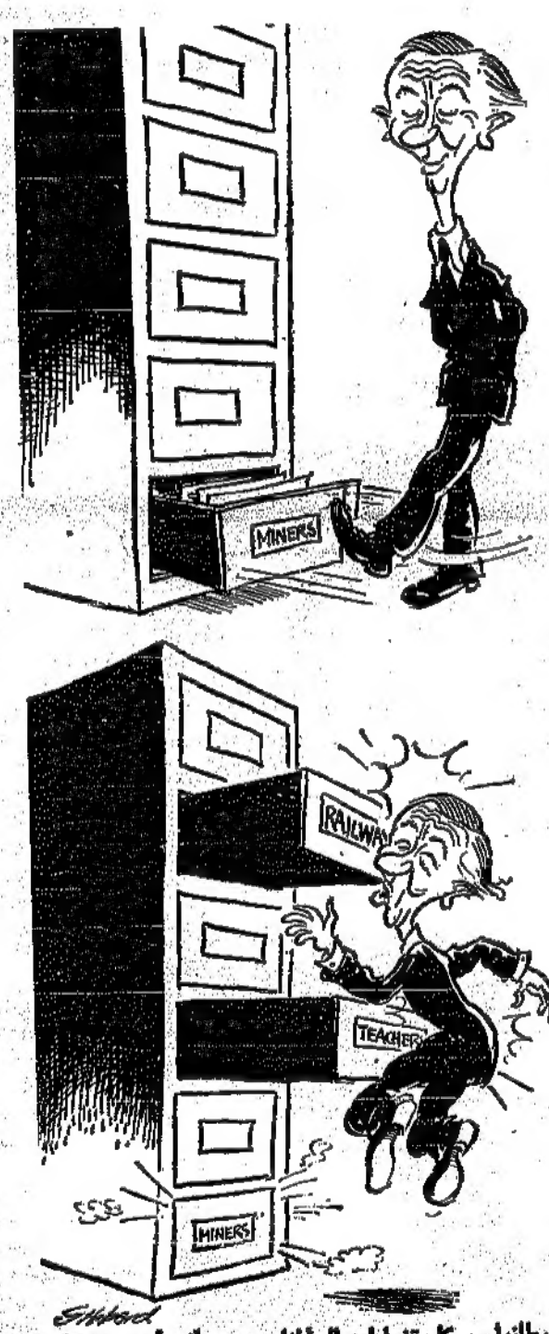

رئيس وزراء بريطانيا يركل قضايا عمال المناجم دون اكتراث ، فتركله مسائل المعلمين وعمال السكك الحديدية .

● من الفاروديان ●

خذ ، انه لك الان يا بني ، واليه وثيقة بذلك ، ولكن ، لا تدعه يعود الى المكان ثانية بحق الله

● من سيمسون ●

«قبس» محلي

الدولة مسؤولة عن الاضرابات

اعلن اتحاد عمال شركة الزيت الامريكية المستقلة عزمهم على الاضراب الشامل يوم الثاني عشر من اذار الجاري . وقال العمال في ختام بيانهم ان الشركة قد رفضت تطبيق القرار الذي صدر عن اللجنة التحكيمية .

وعندما يصل العمال الى هذه المرحلة فان ذلك يعني ان الدولة قد اصبحت طرفا في النزاع ، وفي الاضراب ايضا .

شركة الزيت الامريكية ليست شركة كاملة الحرية في التصرف وفقا لما ترتئيه ادارتها في نيويورك .

والشركة هذه شان مثيلاتها من شركات النفط ليست ذات سيادة مستقلة حتى يحق لها ان تقرر ما تقبل به من القانون وما ترفض، خصوصا وان القرار الاخير قد صدر عن لجنة التحكيم التي كانت برئاسة قاض كبير اكتسب حكمه الصفة القطعية .

الدولة مسؤولة عن وصول العمال الى مرحلة التهديد بالاضراب ، ومسؤولة بالتالي عما يمكن ان يجر اليه هذا الاضراب .

بل مسؤوليتها الكبرى اصلا هي في ان تترك حقوق العمال مهدورة برفض الشركات ، حتى يقرر اصحاب الحق اختيار الاضراب عن العمل للوصول اليها بالضغط .

الدولة نعم مسؤولة ، فهي صاحبة الارض والنفط والقانون الذي ترفض الشركة تطبيقه والالتزام بنصوصه واحكامه . وهي قبل ذلك كله السلطة المسؤولة عن حماية الحقوق الشرعية للعمال الذين هم ابناء وطنها الصغير والكبير وليسوا مهاجرين من الولايات المتحدة الامريكية .

الدولة مسؤولة اليوم وغدا لا عن الاضراب ولكن عن تراكم العوامل التي تؤدي اليه في هذه الشركة اليوم ، وفي كل شركة غدا .

ومن بديهيات الممارسة السليمة للحكم ان تتولى الدولة فرض القانون الذي باسمها يصدر ، وباسم امير الوطن يعلن على كل سامع فيوجب التنفيذ دون ابطاء .

وحين تتساهل الدولة في تطبيق قوانينها ، وحين تترك للاضراب ان يكون طريق حل الخلافات بين العمال وبين الشركات ، فانها تكون بالفعل قد دفعت البلاد الى بداية الطريق ، التي لا تكون نهايتها خيرا للشعب ولا للشركات ولا للدولة قبلها جميعا .

« فهد العلي »

مجلس الوزراء يستمع لنتائج مؤتمر جدة .. ويقرر :
نصف مليون دينار لجنوب لبنان

استمع مجلس الوزراء يوم امس الى تقرير مفصل من وزير الخارجية الشيخ صباح الاحمد عن اعمال المؤتمر الاسلامي الذي عقد في جدة خلال الاسبوع الماضي . واطلع الوزير المجلس على مضمون ميثاق التضامن الاسلامي الذي ناقشه المؤتمر وتذاكر بصفة خاصة الاهداف والمبادىء التي تضمنها الميثاق والتي كان من بينها مادة تنص على تنسيق العمل من اجل تحرير الاماكن المقدسة ودعم كفاح الشعب الفلسطيني ومساعدته على استرجاع حقوقه الشرعية وتحرير اراضيه ..

صرح بذلك وزير الدولة لشؤون مجلس الوزراء السيد عبد العزيز حسين عقب اجتماع الحكومة وقال ان الجلسة استهلت ببحث شؤون مجلس الامة حيث تمت الموافقة على مشاريع القوانين التالية التي اقرها المجلس :

● مشروع قانون باعتماد ميزانية مؤسسة الخطوط الجوية الكويتية لعام ١٩٧٢ واحالة التوصيات الواردة مع المشروع الى الجهات المعنية لدراستها.

● مشاريع قوانين تعديل رواتب رجال الجيش ورجال الشرطة والحرس الوطني

● مشروع قانون بفتح اعتماد اضافي بميزانية وزارة الشؤون الاجتماعية والعمل للعام المالي الحالي ١٩٧٢/٧١ قدره مليون دينار لتغطية الزيادة في المساعدات الاجتماعية .

● مشروع قانون تعديل المادة ٣٥ من قانون المطبوعات والنشر .

المحكمة الدستورية

وقال الوزير ان المجلس استمع امس السيد سليمان الدعيج رئيس ادارة الفتوى والتشريع واستمع منه الى شرح مفصل عن مشروع انشاء المحكمة الدستورية . كما شرح مدير الفتوى ما دار في اجتماعه بلجنة الشؤون التشريعية والقانونية في هذا الصدد .

نصف مليون دينار لجنوب لبنان

كما استمع مجلس الوزراء السيد محمد العدساني سفيرنا في بيروت الذي شرح للمجلس الظروف التي يعيشها جنوب لبنان في اعقاب العدوان الاسرائيلي الاخير .. وقال وزير الدولة انه تقديرا من الحكومة لهذه الظروف فقد تقرر اعداد مشروع قانون يرسل بصفة عاجلة الى مجلس الامة باعتماد مبلغ ٥٠٠ الف دينار كويتي تؤخذ من الاحتياطي العام للدولة وينفق بالتعاون مع الحكومة اللبنانية لتعمير قرى الجنوب اللبناني ومساعدة المتضررين من ابنائها بالعدوان ..

وفي هذا الصدد شرح وزير الدولة الاهداف البعيدة لاعادة تعمير هذه المنطقة فقال ان اسرائيل تحاول ازاحة العرب عن مساحات جديدة من الارض لتحتلها وتقيم فيها مستعمرات تستقطب اليها المزيد من المهاجرين . فالعدو لا يهمه احتلال القرى بسكانها بقدر اهتمامه باحتلال بقاع جديدة من اراضينا يكون قد قضى على الوجود العربي فيها .. ولهذا كان لا بد من اصرار المواطنين اللبنانيين على البقاء ومساعدتهم على ذلك ببناء المستشفيات والمدارس لتدعيم الرابطة بين المواطن وارضه ..

يوم الامم المتحدة ٢٤ اكتوبر

وقد احيط مجلس الوزراء امس بقرار الجمعية العامة للامم المتحدة باعتبار يوم ٢٤ اكتوبر من كل عام وهو تاريخ سريان ميثاق الامم المتحدة يوما للامم المتحدة والاحتفال به كعطلة عامة .. وقد رؤي تاجيل اتخاذ قرار في هذا الموضوع لحين الاتفاق عليه بين الدول العربية .

مؤتمرات للحضور

واعلن الوزير ان المجلس وافق على مشاركة الكويت في المؤتمرات التالية :

● المؤتمر الهندسي الثاني عشر المقرر عقده في القاهرة خلال الاسبوع المقبل ، ويمثل الكويت في المؤتمر ثلاثة مهندسين من وزارة الاشغال العامة ومهندسان عن وزارة الكهرباء ومهندسان عن ادارة البلدية وهم السادة : براك عبد المحسن التركي ، علي عباس عبد الله ، محمد علي محمود حسين ، سعود الدرباس ، احمد العصفور ، فاضل عبد الكريم ابل واحمد عوض الجهيم .

● المشاركة في الندوة الاولى لمنظمة المدن العربية في بغداد في شهر ابريل المقبل والخاصة باعمال التشجير والحدائق العامة وان يمثل الكويت ابراهيم ماجد الشاهين المهندس في البلدية وبدر النقيب المهندس بوزارة الاشغال العامة .

— كما وافق على دعوة مدير عام منظمة اليونسكو لمشاركة الكويت في اجتماع للخبراء يعقد بالقاهرة في مايو القادم لتدارس وسائل تنمية الكتاب في الدول العربية .. ويمثل احمد الجاسر مراقب المناهج والكتب المدرسية بوزارة التربية

تكليف واخذ علم

وكان من بين قرارات مجلس الوزراء ايضا ما يلي :

● المساهمة في صندوق النشاط التعليمي التابع للاتحاد البريدي العالمي بمبلغ ١٥٠٠ دولار .

● تدارس موضوع انشاء المرافق والخدمات في مدينة الرقة وتقرر المبادرة بانشاء المرحلة الاولى من المدارس والجوامع في المنطقة .

● تكليف كل من وزارات التربية ، الشؤون الاجتماعية والعمل ، والصحة العامة بدراسة انشاء مؤسسة لرعاية المعوقين الذين يعانون من التخلف العقلي او امراض الشلل ورفع نتيجة الدراسة الى مجلس الوزراء لاتخاذ القرار المناسب بشانها .

● الموافقة على زيارة فرقة «اميلة» المسرحية السورية للكويت لتقديم بعض عروضها الفنية .

واخذ المجلس علما بفحوى تقرير وفد الكويت للمؤتمر البرلماني الرابع الذي عقد في السودان في شهر يناير من العام الحالي .

كما قرر المجلس امس تجديد اعارة السيد خالد الحسن المسؤول السياسي لمنظمة التحرير الفلسطينية لمدة عام اخر من عمله كامين سر للمجلس البلدي .

● سمو الشيخ جابر الاحمد الجابر الصباح ، ولي العهد ورئيس مجلس الوزراء والسيد عبده ديوف رئيس الوزراء ووزير القوات المسلحة بجمهورية السنغال وهما يستعرضان حرس الشرف في مطار الكويت الدولي صباح امس .

السنغال تعرض المشاركة في المشاريع ... ولا تطلب القروض والكويت تبدأ دراسة ملفات الرئيس ديوف

تعقد جلسة العمل الاولى بين الجانبين الكويتي والسنغالي في الساعة العاشرة والنصف من صباح اليوم في قصر السلام. ويترأس الجانب السنغالي السيد عبده ديوف رئيس الوزراء ووزير القوات المسلحة الذي وصل الى البلاد صباح يوم امس مع بقية اعضاء الوفد .

ويضم الوفد :

السيد بابكر با وزير المالية والشؤون الاقتصادية ، اميل بادياف وزير التعاون الدولي ، عثمان سيك وزير الدولة للتخطيط ، مصطفى سيس سفير السنغال في الكويت ، يوسف سلا مدير العلاقات الخارجية بوزارة الخارجية ، عبد الصمد اندلو مستشار رئيس الوزراء ، الشيخ صار مستشار وزير الدولة ، احمد ديوب مدير التنمية الريفية ، لانور ليالديكافال مدير الشؤون المالية والخارجية ، عادي الباغم نائب مدير البنك المركزي السنغالي ، والرئيس بانيلي ضابط مرافق لرئيس الوزراء .

الجانب الكويتي

ويترأس الجانب الكويتي في المحادثات سمو ولي العهد ورئيس مجلس الوزراء الشيخ جابر الاحمد الجابر . ويضم وفد الكويت :

وزير الخارجية الشيخ صباح الاحمد ، وزير الدولة لشؤون مجلس الوزراء عبد العزيز حسين ، وزير المالية والنفط عبد الرحمن سالم العتيقي ، وزير التجارة والصناعة خالد العدساني ، الى جانب عدد اخر من المساعدين .

المشاريع المطروحة للبحث

وقال وزير الدولة لشؤون مجلس الاستثمار ووزارة التجارة والصناعة . الوزراء ان الوفد السنغالي قدم عدة مشروعات لزيادة التعاون بين البلدين وقد بدات دراستها بالفعل من جانب المختصين في مجلس التخطيط وشؤون ومن بين هذه المشروعات :

● مشروع لانتاج السكر .
● مشاريع سياحية .
● مشروع لتربية الماشية .
● مشروع لانتاج المباني الجاهزة .
● الاستثمار لانشاء مساكن في السنغال .

ونفى الوزير ان يكون الوفد قد طلب قروضا من حكومة الكويت ..

وكان الوفد قد قابل صباح يوم امس امير البلاد ثم قام بزيارة لمنطقة الاحمدي حيث تفقد المنشآت النفطية هناك .. وسيقوم الوفد صباح اليوم بزيارة لسمو ولي العهد ورئيس مجلس الوزراء في مكتبه .

مباحثات تجارية بين الكويت والسنغال

يعقد الجانبان الكويتي والسنغالي اولى جلساتهما الاقتصادية في الساعة العاشرة من صباح اليوم بوزارة التجارة والصناعة .

هذا ويحمل الوفد السنغالي مشروع اتفاقية تجارية ، يعكف الجانب الكويتي على دراستها لامكان مناقشتها .

وزير الاشغال يكرم رئيس وزراء السنغال

تكريما لرئيس وزراء السنغال عبده ديوف دعا وزير الاشغال العامة حمود النصف لحضور حفل شاي يقيمه في الساعة الرابعة من بعد ظهر يوم غد الثلاثاء في حديقة محطة التجارب الزراعية . ووجهت الدعوة لكبار الرسميين والشخصيات الدبلوماسية

اما برنامج يوم غد — الثلاثاء — فيتضمن محادثات صباحية مع وزير الخارجية ومع وزير المالية والنفط ووزير التجارة والصناعة . ثم يقوم الوفد الضيف بزيارة جامعة الكويت ومحطة الابحاث الزراعية . وفي المساء يحضر حفل عشاء يقيمه على شرفه سمو الشيخ جابر الاحمد الجابر.

العودة الى مشروع امتداد شارع الخليج حتى آخر السالمية

قررت اللجنة المركزية للبلدية في اجتماعها مساء يوم السبت الماضي برئاسة وزير الدولة لشؤون مجلس الوزراء ورئيس البلدية تشكيل لجنة من البلدية ووزارة التجارة والصناعة تعقد اجتماعات دورية وتنظر في طلبات القسائم وبيوت ذوي الدخل المحدود التي لها علاقة بهاتين الجهتين معا ..

كما اتخذت اللجنة عددا من القرارات الاخرى كان من ابرزها :

— الموافقة على نقل مقبرة الاحمدي الحالية الواقعة شمالي الصباحية الى موقع جديد حيث ان هذه المقبرة تقع في منطقة ستخصص لتوسعة سكانية مقترحة بموجب المخطط الهيكلي المعد من قبل مستشاري البلدية .

— الموافقة على نقل محطة تحويل الخالدية رقم (٢٣ ك.ف) سابقا والتي ستعرف فيما بعد باسم محطة تحويل كيفان (٢٣ ك.ف) من موقعها الحالي الى موقع اخر .

— الموافقة على التنظيم المقترح للقطعة (٢٤) في حولي (بجوار سينما الاندلس)

— الطلب الى الادارة الفنية بالبلدية تقرير نقطة البدء للمسافات من المدينة مع عمل تصميم لاقتراح المسافات التي سيتم تثبيتها على جوانب الطرق الرئيسية للدلالة على المسافات .

— الموافقة على استملاك العقارات التي لم تستملك بعد الواقعة ضمن شارع محمد بن القاسم ومنطقتي امانة بين الطريقين الدائريين الرابع والخامس من المرحلة الثالثة للطرق الرئيسية الموافق على استملاكها ضمن ال (١٤) مليون دينار بموجب القانون رقم (٢٩) لسنة ١٩٧١ .

— الموافقة على امتداد شارع الخليج العربي من نقطة التقائه بالطريق الدائري الثالث حتى ملتقى نهاية شارع جبل الهرش في السالمية .

زيارات رئيسية

امير البلاد يستقبل صباح الاحمد

* استقبل امير البلاد في مكتبه بالسيف صباح امس وزير الخارجية ووزير الاعلام بالوكالة الشيخ صباح الاحمد الجابر الذي نقل لسموه رسالة جوابية من العاهل السعودي كما عرض الوزير امام الامير نتائج مؤتمر جدة « وخلفياته » السياسية الكثيرة !

وكان سمو الامير قد استقبل في وقت لاحق من يوم امس رئيس وزراء السنغال بمناسبة زيارته للكويت .

ولي العهد في يوم الاسرة

● ولي العهد ورئيس مجلس الوزراء .. لاول مرة ، سيظهر في مقابلة تلفزيونية .. بمناسبة عيد الاسرة .. يوم ٢١ الحالي .. تجري المقابلة ، بدبية المزعل ، في برنامج دنيا الاسرة .

اجتماعان للجنة المالية والعرائض والشكاوى

عقدت اللجنة المالية والاقتصادية لمجلس الامة اجتماعا يوم امس ناقشت فيه عددا من الميزانيات المستقلة وهي ميزانية بنك الكويت المركزي ، ميزانية الهيئة العامة للخليج والجنوب العربي، وميزانية معهد الكويت للتخطيط الاقتصادي والاجتماعي للشرق الاوسط .. كما عقدت لجنة العرائض والشكاوى اجتماعا يوم امس ناقشت فيه بعض شكاوى المواطنين ..

المقدم الخضر رئيسا لقسم الاختبار بالمرور

اصدر العقيد يوسف السعد مدير ادارة المرور قرارا بان يتولى المقدم محمد سعد الخضر مساعد مدير المرور رئاسة قسم الاختبار بالاضافة الى عمله الاصلي بدلا من النقيب سالم عبد الوهاب الرومي الذي انتدب لحضور دورة تنشيطية في كلية الشرطة تستمر شهرين .

ندوة لنقابة عمال شركة نفط الكويت

تقام في الساعة الخامسة من مساء يوم الاربعاء المقبل ندوة بمقر نقابة عمال ومستخدمي شركة نفط الكويت بالاحمدي موضوعها « الزيادة العامة في المرتبات والاجور وفئات العلاوة الاجتماعية » ، ويتوقع ان تثار بعض الموضوعات الهامة التي تهم العمال خلال الندوة .

كواليس

تدابير لحماية الطائرات العربية من الخطف

اجرت مؤسسات ودوائر الطيران العربية اتصالات مشتركة اسفرت عن اتخاذ سلسلة تدابير احترازية سرية تستهدف وقاية الطائرات العربية من اخطار الخطف . وتاتي هذه الاجراءات بعد وصول معلومات تفيد بان مخابرات العدو الاسرائيلي قد تقوم بعمليات خطف للطائرات العربية ردا على نشاط الفدائيين .

* * *

تسريب المعلومات النفطية عقابه اللوم

* موظف في مؤسسة نفطية تلقى لوما قاسيا من رئيسه « لتسريبه » معلومات سرية نفطية لاحدى الصحف !

* * *

على مهلك في الاستقالة

* طلب مرجع عال من احد الوكلاء المساعدين « التمهل » في تقديم استقالته .

* * *

تدابير مشددة ضد الميوعة

* اعطيت تعليمات مشددة لرجال الشرطة والمباحث لمحاربة الميوعة ووضع حد لنشاطات الشباب الطائش !

* * *

الوضع الوظيفي امام مجلس الوزراء

* اعربت مصادر مطلعة في ديوان الموظفين عن اعتقادها بان الوضع الوظيفي سيكون مدار اهتمام كبار المسؤولين . واشارت هذه المصادر الى ان هذا الوضع سيطرح امام مجلس الوزراء .

املا بتسهيل تقديم الخدمات للمناطق ...
تقسيم الكويت الى وحدات جغرافية

عقدت اللجنة الفرعية للخدمات والمرافق العامة اجتماعا في مبنى بلدية الكويت بحضور مندوبين عن وزارات الاشغال العامة والصحة العامة والكهرباء والماء والداخلية والبريد والبرق والهاتف وبلدية الكويت وقد بحثت اللجنة اقتراح بلدية الكويت القاضي بتعديل توسيع شارع الرياض من ٩ امتار الى ١١ مترا وذلك عند البدء باعمال صيانة واعادة انشاء الشارع المذكور .

كما بحثت اللجنة موضوع تقسيم الكويت الى مناطق جغرافية موحدة حتى يسهل تقديم الخدمات العامة لهذه المناطق عن طريق مكاتب الخدمات للوزارات المختلفة . وقد عارض المشروع مندوب البريد والبرق والهاتف دون ابداء الاسباب . واما مندوب ادارة الانشاءات فقد اعترض على المشروع لكونه لايتلاءم مع التوزيع الحالي لمكاتب الاشراف التابعة للادارة المذكورة ، وتقرر اعادة دراسة الموضوع بشكل واف تمهيدا لاتخاذ القرارات المناسبة .

واطلعت اللجنة على تقرير اعدهول انشاء انفاق تحت الطرق الرئيسية لتمديد الخدمات والمرافق العامة والذي بين صعوبة تنفيذ هذا الاقتراح للاسباب التالية :

● صعوبة تحديد مواقع هذه الانفاق بحيث تتلاءم مع كافة الخدمات وذلك لان هذا يحتاج الى عمل تصاميم مسبقة لكافة الخدمات لجميع المناطق على جانبي الطريق وهذا لايمكن قبل ان تكون كافة المناطق على جانبي الطريق قد تم تنظيمها .

● صعوبة تحديد اعماق هذه الانفاق اذا كان من ضمن استعمالاتها تمديد الخدمات التي تعتمد على الجاذبية كمجاري مياه الامطار والمجاري الصحية، وذلك لاختلاف مناسيب هذه الخدمات عند التقاطعات .

● صعوبة الجمع بين خدمات الهاتف وخدمات الكهرباء في نفق واحد خصوصا وان معظم خدمات الكهرباء في الطرق الرئيسية ذات ضغط عال .

● تكاليف انشاء هذه الانفاق باهظة اذا كان الغرض من انشائها سيكون فقط لتمديد الخدمات اذ ان البلدان التي تمدد خدماتها في مثل هذه الانفاق يكون الغرض الاساسي من انشاء الانفاق لاغراض اخرى كعبور المشاة او السيارات او القطارات .

واوصت اللجنة المكلفة بضرورة اتمام ما يمكن من الخدمات اثناء انشاء الطرق الرئيسية مع انشاء عبارات احتياطية للخدمات عند التقاطعات وعلى مسافات معينة من الطريق لاستخدامها مستقبلا.

وبحثت اللجنة موضوعات خاصة بصيانة بعض الطرق وانارة الشوارع. كما عرض مندوب قسم التصميم مشكلة التناكر التي توزع المياه وعدم تقيد اصحابها باحكام اقفال اغطيتها اثناء السير بالاضافة الى تفريغ الفائض من المياه اثناء عبورها الشوارع مما يؤدي الى اتلاف الاسفلت . وبعد البحث قررت اللجنة الطلب من دائرة المياه والغاز ضرورة التنبيه على عمال التعبئة بغلق انابيب المياه والاغطية بعد التعبئة ومراقبة اصحاب التناكر اثناء السير .

لأن الادارة تجاهلت مطالبهم والمذكرة البترولية :

أضرب طلاب الجامعة وهددوا باستئناف الأضراب

توقف طلبة جامعة الكويت عن الدراسة يوم امس احتجاجا على عدم الاستجابة مطالبهم التي كانوا قد تقدموا بها الى مجلس الجامعة ..

وكان الاتحاد الوطني للطلبة ((فرع الجامعة)) قد دعا الى هذا التجمع وفي صباح يوم امس امتنع الطلبة عن حضور المحاضرات .. وفي الساعة العاشرة دعا الطلبة الى الاجتماع بمسرح الجامعة بالخالدية حيث بدأت ندوة اشرف على ادارتها الطالب عبدالله عبد الغفور رئيس الهيئة الادارية للاتحاد .. وتمت في هذه الندوة مناقشة الاسباب التي دعت الى الاضراب وهي عدم استجابة ادارة الجامعة لمطالب الطلبة .

جانب من الطلاب والطالبات وهم يستمعون الى وجهة نظر رئيس الاتحاد اثناء عرضه للنقاط .

رئيس واعضاء فرع جامعة الكويت يشرحون للطلبة وجهة نظرهم والاسباب التي دعت الى الاجتماع الطلابي .

ثلاثة مطالب واحدها نفطي

وكان الاتحاد الوطني قد تقدم لمجلس الجامعة بثلاثة مطالب هي :

الاول : اعادة النظر في نظام الغياب والحضور المعمول به في الجامعة

الثاني : معاقبة مثيري الشغب في ندوة الاختلاط التي اقيمت خلال شهر رمضان من العام الماضي .

الثالث : ضرورة البت في الدراسة التي تقدم بها الدكتور علي يونس الى مجلس الجامعة والخاصة باقتصاديات وقانونيات البترول في البلاد .

الا ان مجلس الجامعة — كما ظهر في مناقشات الطلبة — تباطأ في البت في هذه الامور كما انه لم يتخذ اي اجراء ضد مثيري الشغب في ندوة الاختلاط المذكورة بالرغم من انتهاء لجنة التحقيق التي كانت مكلفة بهذا الموضوع والتي تألفت برئاسة جاسم المرزوق وزير التربية ، من اداء عملها ورفعها لنتيجة اعمالها الى مجلس الامة ومجلس الوزراء .. اما عن موضوع البحث المقدم من الدكتور علي يونس والذي يعتبره الطلبة في غاية الاهمية بالنسبة لطلبة الجامعة ولصالح المجتمع بصفة عامة .. فان مجلس الجامعة كان قد شكل لجنة للنظر في هذه الدراسة ولم تصل اللجنة المذكورة الى شيء في خصوص هذه الدراسة ..

استئناف الاضراب يوم الاربعاء

وقد قام الطلبة المجتمعون بمسرح الجامعة بابداء وجهات نظرهم واقتراحاتهم بصدد هذه المطالب وانتهوا الى الموافقة بالاجماع على امهال مجلس الجامعة يومين لعقد جلسة للنظر في هذه المطالب والبت فيها . فاذا لم يجتمع المجلس خلال المدة المذكورة ، يبدأ الطلبة اضرابا عاما مفتوحا اعتبارا .. من يوم الاربعاء (بعد غد).

وانتهى التجمع الطلابي كما بدأ بمنتهى الهدوء والنظام باصدار الاتحاد الوطني للطلاب بيانا بالاسباب التي تدفعه الى الاضراب ومطالب وقرارات المجتمعين .

والجدير بالذكر ان الامين العام للجامعة انور النوري كان قد اجتمع الى اعضاء الهيئة الادارية للاتحاد في ساعة مبكرة .. من صباح يوم امس وقبل بدأ الاضراب في محاولة لثني الطلبة عن القيام بالاضراب .. الا ان الطلبة رفضوا ذلك واصروا على خطواتهم .

الجامعة تدرس الاحتمالات غدا

وقد علمت (القبس) من مصادر موثوق بها انه عقب انتهاء التجمع الطلابي بمسرح الجامعة عقد اجتماع بادارة الجامعة ترأسه مدير الجامعة الدكتور عبد الفتاح اسماعيل وحضره الامين العام والامين المساعد وتدارسوا فيه نتائج هذا الاضراب والقرارات التي اتخذها الطلبة .. وكانت ادارة الجامعة طوال فترة الاضراب والتجمع الطلابي على اتصال تليفوني مستمر مع جاسم المرزوق وزير التربية والرئيس الاعلى للجامعة .. وقد قررت ادارة الجامعة في نهاية اجتماعها المذكور ان يعقد مجلس الجامعة صباح يوم غد الثلاثاء يحضره ممثلون عن الاتحاد الوطني للطلبة .

● فارس الوقيان ، عضو الهيئة الادارية ●

● عبد الرحمن تقتجار ●

● عادل المرزوق ●

● طالب بحريني اشترك في الندوة ●

● جانب اخر من الطلاب الذين حضروا امس ندوة الجامعة واستمعوا الى الخطباء واشترك بعضهم في ابداء وجهات النظر حول القضايا المعروضة ●

لقاء مع يوسف الشايجي

مدينة الرقة يسكنها اهلها في منتصف العام المقبل
العمارات العالية تحل مشكلة السكن

تحولت المساحات الشاسعة الخيالية ، بالاموال ، الى مدينة بلغت جملة تكاليفها تسعة ملايين دينار وضعت تجارب السنوات الماضية لتلافي الاخطاء ، وذهبت في جولة لاتصيد ملامح البناء . في هذا الحوار مع رئيس مجلس التسليف يوسف محمد الشايجي سنقف على حقيقة ما تم في مدينة الرقة ، وما قدم من قروض للراغبين في البناء وانشاء الصناعات ..

□ يوسف الشايجي والعمارات العمودية □

حديث أجراه
علي عمر

— ما هي مشروعات البنك لهذا العام ؟

● البنك مشغول الان بالانتهاء من مدينة الرقة التي ستكون من ٢٢٣٠ بيت وكل بيت مكون من طابقين . وستبلغ التكلفة النقدية لهذه البيوت ٩ ملايين دينار . واحب ان انوه الى ان تنفيذ هذه المدينة اقتصر على المقاولين الكويتيين .. ونأمل خلال الشهرين القادمين الانتهاء من بناء البيوت فنشرع في تنفيذ الخدمات والمرافق . وسوف نبدأ في طرح المدارس الابتدائية وعددها ٨ مدارس في مناقصة عامة خلال شهر ابريل . ثم نطرح باقي المدارس تباعا وفق الخطة الموضوعة لها بالاضافة الى المرافق الاخرى كمركز الجمعية التعاونية والمجمع الصحي ..

واضاف : في نفس الوقت سنقوم بترسية مناقصة تزويد هذه المدينة بشبكة الكهرباء والهاتف وسيبدأ العمل في ذلك فورا .. الى جانب الخدمات العامة كالطرق والمجاري الصحية .. ولن يتم اسكان المدينة الا بعد الانتهاء من المرافق والخدمات وسيتم اسكان اصحاب البيوت في النصف الثاني من العام القادم .

— الا يوجد بجانب هذا المشروع مشاريع اخرى ؟

● بلى ، فالبنك يقوم بالجاز ١٠٧٠٠ بيت من البيوت المبسطة ويتكون كل واحد منها من ثلاث غرف ومطبخ وحمام مع الخدمات اللازمة . وهذا المشروع قصد به التخلص من العشيش التي لا يتلاءم وجودها مع النهضة العمرانية التي تشهدها البلاد . وينفذ هذا المشروع في ثلاث مناطق فنلوم بناء ٣١٢٠ بيتا في ميناء عبدالله و ٢٥٠٠ بيتا في الجهراء و ٥٠٠٠ بيتا في العرضية .. وايضا تجري اعداد الخطة لتزويد هذه البيوت بالخدمات والمرافق ..

الشكوى من ضآلة القروض

— تكاثرت الشكاوى في العام الماضي من قلة القروض التي منحها البنك ، فهل تغلبتم على هذه الظاهرة في العام الحالي ؟

● لقد تمكنا من زيادة رأس المال من ٢٥ مليون الى ٣٥ مليون دينار .. واستأنفنا اعطاء القروض بانواعها العقارية والصناعية والزراعية في حدود الامكانيات المتاحة .. وبدأنا ايضا في صرف القروض الاجتماعية . واحب ان اوضح ان اقبال المواطنين على طلب القروض لبناء المساكن الخاصة بهم شديدة حيث بلغت الطلبات المقدمة الى البنك حتى الان ثلاثة الاف طلب مع العلم بان البنك صرف على القروض العقارية مبلغا تجاوز ٢٧ مليون دينار .

وكما هو معروف فان البنك يعطي القروض العقارية بحد اقصى هو ١٥ الف دينار بدون فائدة على ان يسترد القرض في مدى ٢٠ سنة .. اما القروض الصناعية فتعطي في حدود ٣٠ ٪ من تكلفة المشروع وبفائدة ٣ ٪ وتسترد على مدى عشر سنوات .. اما القروض الزراعية فتعطي بفائدة قدرها ٢ ٪ وتسترد في مدى خمس سنوات .. اما القروض الاجتماعية كقروض الزواج والتعليم والعلاج فتعطي ايضا بدون فوائد وتسترد في مدى خمس سنوات .

البنايات المرتفعة تحل مشكلة الاسكان

— من المعروف ان بناء المساكن على النظام الافقي يكلف كثيرا .. وواضح ذلك في الرقم الذي صرف على بناء مدينة الرقة .. هذا بالاضافة الى ان توسيع الرقعة يحتاج الى خدمات كربط المدن الجديدة بالطرق وتمديدات الخدمات الصحية اليها مما يكلف الكثير .. فهل سيستمر العمل في اقامة المساكن افقيا ام ستشرعون في تجربة اقامة المباني العمودية ؟..

● في الواقع ان المواطنين لم يألفوا السكن في المباني العمودية . ولكن في اعتقادي ان الاسكان مستقبلا لن يحل الا عن طريق تشييد مثل هذه المباني على ان تراعى فيها صفة الاستقلال والمساحة اللازمة لنمو العائلة .. وان تزود بالتكييف المركزي والخدمات العامة لتكون هناك مزايا وطابع خاص بهذه المباني بحيث تغري المواطنين على السكن بها . لان البناء الافقي لا شك انه افضل لان البيت يختص بقسيمة منفصلة وحديقة .. لكن ذلك يكلف كثيرا ويحتاج الى وقت طويل لعمليات الانجاز .. ولكن هذه المباني تتطلب تجهيز الخدمات لها كالطرق وشبكات الكهرباء والهاتف والتمديدات الصحية والمجاري والمياه الصحية والمياه الحلوة .. وهذا يشكل عبئا ماديا كبيرا على خزينة الدولة بالاضافة الى انه يحتاج الى رقعة كبيرة من الارض وتحتاج المناطق الجديدة ايضا الى ربطها بشبكات الطرق والكهرباء والمجاري والمياه التي تغذي المناطق السكنية الاخرى ..

فالبناء الافقي في نظري افضل من الناحية الاقتصادية .. وكما قلت انه ليس من السهل على المواطنين الانتقال من فكرة السكن المستقل الى السكن الجماعي .. وليس افضل من التجربة في هذا المجال ..

واضاف ان البنك سوف يجرب انشاء وبناء عمارتين سكنيتين يراعى فيها صفة الاستقلال بحيث لا يشعر الساكن انه يشارك السكان الاخرين في المبنى وكأنه نزيل الفنادق ..

واحب ان اشير الى ان السكن الافقي اخذت به جميع الدول لمعالجة مشاكل الاسكان فيها ، خاصة بعد الحرب العالمية الثانية .. ولذلك نسمع الان عن طرق مختلفة لتنفيذ المباني الافقية باستعمال الرحبات الجاهزة وباستعمال المواد المختلفة لهذه الوحدات .

الايجارات العالية لماذا في الكويت

وكان لا بد وانا اتحدث مع الرجل الذي يتولى جهازه تنفيذ بعض المشاريع الاسكانية التي تقيمها الدولة للمواطنين ان استطلع رأيه في مشكلة ايجارات المساكن وما يدور حولها وسألته :

— ما رأيكم فيما يقال بان قيمة الايجارات في الكويت اعلى من اي مكان في العالم .. وان عائد الاستثمار يصل مردوده في بعض الاحيان الى ١٧ ٪ ؟..

● الواقع لو نظرنا الى الايجارات بصفة عامة لوجدنا انها ايجارات مناسبة .. والسبب في ذلك يعود الى ان الارض ذات تكلفة عالية .. والبناء كما قلت ذو تكلفة عالية في بعض الاحيان .. لاننا نستورد مختلف مواد البناء .. لكنني آمل بان تنخفض تكلفة البناء بعد استعداد شركة الصناعات الوطنية لتوزيع الطاقة الانتاجية لمصنع الطابوق الجيري وبعد ظهور انتاج شركة الاسمنت الكويتية .

وكما اوضحت ان سعر الارض عال وايضا مواد البناء اسعارها عالية . كذلك الايدي العاملة الكويتية غير متوفرة ونعتمد في البناء على غير الكويتيين .

والواقع ان ايجارات المساكن تتمشى بصفة عامة مع مستوى المعيشة في كل بلد من بلدان العالم .. ومن الملاحظ ان مستوى المباني المعدة للايجار يرتفع ويصبح ذا طابع جيد بحيث تتميز بالطابع المعماري الجميل وتزود بالتكييف المركزي .. ومواد البناء الجيدة .. وهذا دليل على ان الطلب للاسكان ولو بايجار مرتفع امر مألوف ..

— عفوا اذا كنت اريد ان استوضح منكم هل تلاحظون انه في معظم البنايات توجد لوحات تحمل عبارة شقق خالية ؟.

● باعتقادي انه اذا كانت هناك شقق خالية فهذا يعود الى ان طبيعة المستأجرين تقتضي اخلاء الشقق القديمة والسكن في الشقق الجديدة لما لها من مزايا .. لان طبيعة البناء في الكويت تظهر انها تتطور من الحسن الى الاحسن . كما ان المباني القديمة التي اعدت للايجار انشئت منذ فترة طويلة ولم يؤخذ بعين الاعتبار حاجة المستأجر من الناحية التنظيمية الداخلية للسكن وكذلك طموح المستأجرين لان يسكن كل في مسكن الفضل ..

عائد العقارات أعلى من الودائع

ارجو ان نعود الى باقي السؤال السابق وخاصة الجزء المتعلق بعائد الاستثمار للمباني .

لا شك ان العائد الاستثماري للمباني عائد جيد ، خصوصا بمقارنته مع العائد في الاستثمارات بصفة عامة والذي اخذ في الانخفاض عالميا . وازمة النقد الدولي معروفة للجميع وقد ادت الى انخفاض الدولار وبالتالي انخفاض الفوائد على جميع العملات . ولهذا نجد ان عائد الاستثمار اذ ما قورن بالاستثمارات المالية بالنسبة للودائع يعطي مردودا افضل من وضع الاموال في ودائع طويلة الاجل .. وانا ارى ان الذي يؤخذ على الاسكان في الكويت لا يجري وفق خطة مدروسة ومنظمة وهذا له محاذيره في المستقبل اذ ان المباني التي تبنى للايجار لها طابع فريد غير ما هو معروف في بلدان العالم .. المباني السكنية التي تعد للايجار في اي بلد اخر تعد اساسا للمواطنين الاساسيين .. وفي الكويت تبنى للوافدين الى الكويت والذين يرتبط بقاؤهم في هذا السكن بتوفر العمل والمعيشة .. لذلك يجب ان تكون هناك دراسة موضوعية للاسكان في الكويت .. وفي ختام هذا اللقاء وجهت « للقبس » الدعوة لزيارة مدينة الرقة ، والتي يزورها القارىء هنا في عدد مقبل .

ملفات المخافر والقضاء

كامل الاوصاف

الى مخفر شرطة الفيحاء تقدم المدعو محمد صالح عبد الله — يمني — ببلاغ قال فيه انه ركب باص المواصلات المار بمنطقة الفيحاء ، وحضر المحصل فاخرج حافظة نقوده وناوله قيمة التذكرة ثم اعاد الحافظة الى جيبه وبعد ان نزل اتجه الى احد المحلات لشراء بعض لوازمه فلما وضع يده في جيبه اكتشف اختفاء الحافظة وكان فيها ديناران ونصف وهوية وكرت صحة .. وقال انه يشك في جاره الذي كان يركب الى جانبه في الباص وادلى باوصافه .

اسأل برئس كوماني

وفي القادسية ذهب كل من المدعو محمد رشيد محمد القدوس — اردني — وولده المدعو هاني الى ملاعب النادي العربي لمشاهدة مباريات المصارعة الحرة .. ويبدو انهما وقعا في ايدي نشال من هواة المصارعة فانتهز فرصة انحنائهما بتتبع المباريات وافرغ ما في جيوبهما وانصرف بهدوء دون ان يشعر به احد .. ولما انتهت المباريات وخرج الاثنان الى الطريق اكتشفا خلو جيوبهما فاسرعا الى مخفر شرطة القادسية .. وقال الاب انه فقد ٤٠ دينارا كويتيا و٩٥ دينارا اردنيا اما الابن .. فكانت مصيبته اخف فقد كان كل ما يحمله ٨ دنانير فقط .

فرحان يفقد اسباب فرحه

في الشرق تقدم المدعو فرحان جبار صباح — ايراني — ببلاغ الى مخفر الشرطة قال فيه انه يقيم في حجرة بأحد المنازل العربية المنتشرة بالمنطقة . ويوم امس عاد الى حجرته فاكتشف ان باب الحجرة قد فتح عنوة ، وان الجاني استطاع الوصول الى حيث خبأ كل ما استطاع جمعه من مال طوال فترة عمله وهو مبلغ ٢١٠٠٠ تومان ايراني و١١٢ دينارا كويتيا وكأنما الجاني اكتفى بهذه الغنيمة فلم يمد يده الى شيء اخر في الحجرة وانصرف ولم يستطع الشاكي ان يحصر اتهامه في احد .

شو خليت لفريد شوقي

في الاحمدي تقدم المدعو علي احمد الاحمد — لبناني — بعمل بكراج شركة « الحمص » للهندسة ببلاغ قال فيه ان مجهولا تمكن من الدخول الى الكراج — بالرغم من امتلائه بالعمال — ووصل الى حيث تقف السيارات حيث كانت هناك سيارة رانيه ماركة (جيبس) ركب عليها ارقام خاصة .. وبكل بساطة تسلل المذكور الى السيارة وادار محركها وانطلق بها الى جهة غير معلومة .

من حسنات السرعة

وفي منطقة ميناء عبد الله ، بينما كانت السيارة رقم ٨٨٣١ (اجرة — الدمام) قادمة في طريقها من السعودية الى الكويت يقودها المدعو حسين علي عبد الله (سعودي) اختلت عجلة القيادة فانحرفت بشدة لتنقلب بمن فيها ويصاب ركابها الستة باصابات مختلفة وهم عوض سالم العامري ، سالمة عوض العامري ، ومطر علي الكثير ، محمد عوض سالم ، وخالد عوض العامري ، وعوض سعيد شعبان وجميعهم سعوديون . وقد تم نقلهم الى المستشفى .. ويقول شهود العيان .. ان السرعة وراء الحادث .

اول الغيث .. شربة ماء ..

والى نقطة شرطة المطار تقدم المدعو انطون سليم سعيد — لبناني — موظف بمحطة الارسال فاخطر انه بينما كان يؤدي عمله في المحطة كالمعتاد دخل الى المحطة شخصان لا يعرفهما من قبل .. واخذا يتوددان اليه ويسألانه اسئلة غريبة عن المحطة وكيفية عملها واهميتها وعدد اقسامها .. ثم ادعيا انهما يرغبان في شرب الماء واسرعا بمغادرة المكان .. فشك في امرهما مما دعاه للاسراع ببلاغ الامر للشرطة .

بوردا في الأسواق

صدر العدد الجديد من مجلة بوردا لشهر مارس ١٩٧٢ ...
مجلة السيدات والآنسات الانيقات .

لأجمل أزياء الربيع
تطلب من جميع المكتبات والجمعيات التعاونية مع باقي باللغة العربية أو الانجليزية أو الفرنسية .

قد تم الاتفاق السنوي مع الاتحاد بالوكيل العام مكتبة التاج (كويتيا) شارع فهد السالم تلفون ٤٣٥٨٨٧ ص.ب ١١٩٨ — الكويت

«الاوبك» العربية تطالب السعداوي بالبقاء في منصبه وتنقل الحوض الجاف الى البحرين رغم عرض السعودية

عقد المؤتمر السابع لمنظمة الاقطار العربية المصدرة للبترول جلسته الختامية في الساعة التاسعة من صباح يوم امس.
وكانت الجلسة سرية استمرارا للقرار الذي اتخذ في جلسة الافتتاح . وحضر الاجتماع جميع اعضاء الوفود باستثناء الشيخ احمد زكي اليماني وزير البترول السعودي الذي شعر بتعب وارهاق ولكنه عاد فحضر جزءا من الجلسة في الساعة الحادية عشرة .

وتابع المؤتمر دراسة جدول اعماله ، وفي الساعة الواحدة قرر المؤتمر تشكيل لجنة لصياغة قراراته والاتفاقية الخاصة بانشاء شركة الناقلات العربية وتالفت اللجنة المشتركة من محمود العدساني « الكويت » ، جواد السقا (السعودية) ، الدكتور عاطف سليمان « الجزائر » ، وسعود الشواف عن المنظمة .

البيان الختامي

وفي الساعة الواحدة والنصف من بعد الظهر فرغ المؤتمر من جلسته السرية وأعلن البيان التالي :

اجتمع مجلس وزراء منظمة الاقطار العربية المصدرة للبترول في الفترة مابين ١٨ و ١٩ محرم عام ١٣٩٢ الموافق ٤ و٥ مارس عام ١٩٧٢ بحضور قائمة الدول الاعضاء وكذلك ممثلين عن كل من الجمهورية العربية السورية وجمهورية مصر العربية والجمهورية العراقية وسلطنة عمان بصورة مراقبين .

وافتتحت الجلسة في الساعة العاشرة صباحا يوم ٤ مارس برئاسة معالي مانع عتيبة رئيس الدورة الذي قام بتسليم الرئاسة للدورة الحالية الى معالي يوسف الشيراوي رئيس وفد البحرين ليرأس الدورة الحالية وقد اتخذ المجلس القرارات التالية:

١ — قبول كل من العراق، سوريا ، مصر اعضاء في المنظمة .

٢ — التوقيع بالاحرف الاولى على اتفاقية انشاء شركة الناقلات العربية المشتركة .

٣ — عدم قبول استقالة الامين العام والطلب اليه سحبها .

٤ — الموافقة على اختيار البحرين كمكان مفضل لانشاء الحوض الجاف وتكليف بعض المستشارين لمواصلة اعداد دراسة متكاملة في هذا الحوض وكانت السعودية والبحرين قد تقدمتا في الجلسة باقتراح اختيار موقع الحوض الجاف في كل منهما ولكن المؤتمر اختار البحرين .

هذا وقد اتفق على ان يعقد الاجتماع القادم في ٦ مايو بمدينة الكويت .

والجدير بالذكر أن مندوب سلطنة عمان سالم حسن مكي وصل الى الكويت ظهر يوم امس وتوجه مباشرة الى مقر الاجتماع .

عمال الامن اويل يعلنون الاضراب ردا على رفض الشركة قرار التحكيم

وصل عمال شركة الزيت الامريكية الى الطريق المسدود في خلافهم مع الادارة . واختار العمال والمستخدمون وعددهم سبعمائة الاعلان عن اضرابهم العتيد الذي سيجري في الثاني عشر من هذا الشهر ، اختاروا الاعلان عنه اليوم ليكون اول بند في جدول اعمال ادارة الشركة الذي ينعقد في الكويت مرة كل سنة .

والمعروف ان الشركة تواجه صعوبات في الانتاج والتسويق دفعت بها ، حسب قول مصادر عليمة ، الى طرح فكرة « تاميمها » مقابل دفع ثمن المنشآت والمعدات التي تملك في منطقة الامتياز .

وقد اصدر مجلس ادارة النقابة البيان التالي :

استنادا الى قرار الجمعية العمومية للنقابة المنعقد بتاريخ ٧٢/٣/٢ ، قرر مجلس الادارة دعوة كافة عمال شركة الزيت الامريكية للاضراب الشامل المفتوح وذلك في يوم الاحد الموافق ١٢ مارس ١٩٧٢ .

اسباب هذا الاضراب ليست بخافية على العمال الذين نفد صبرهم ، وليست بخافية على شركة الامن اويل المستقلة ، وليست بخافية على السلطات المسؤولة في الحكومة .

الغرض من الاضراب

بعد ان نفد صبر العمال من تحديات الشركة واستهتارها بمطالب العمال القانونية العادلة واستهتارها ايضا بقوانين البلد قرر العمال الدفاع عن انفسهم والاستئثار لكرامتهم ، بايقاف العمل والاضراب الشامل حتى تحقيق المطالب التالية :

١ — محاسبة العمال اليوميين على اجر الاسبوع كاملا وفقا لقرار لجنة التحكيم .

٢ — ضبط المخالفات القانونية التي تقوم بها الشركة من آن لاخر ، باسناد اعباء وظيفية الى بعض العمال غير واجباتهم الاصلية .

٣ — تنفيذ زيادة الرواتب اسوة بموظفين وعمال الدولة .

٤ — الاعتراف خطيا بان تنفذ الشركة قرار لجنة التحكيم بخصوص بدل السكن الذي ستبت فيه لجنة التحكيم في وقت لاحق .

٥ — دفع اجور العمال خلال فترة الاضراب .

اخواني العمال

نطلب منكم في هذه المناسبة ان تتقيدوا جميعا دون استثناء بقرار النقابة وتنفيذ الاضراب الشامل ، باستثناء المستشفى ودائرة المطافىء وحراس بوابات الشركة . كما نطلب من العمال الاستمرار بالاضراب حتى يصدر بيان من مجلس ادارة النقابة يدعوكم للعمل .

ان النقابة ستقف بكل حسم وراء كافة العمال المضربين بدون تمييز او تحيز وتسعى الى تامين كل الشروط اللازمة للحفاظ على حقوقهم وكرامتهم . كما ان النقابة تنذر ادارة الشركة بعدم الانتقام من العمال المضربين وانها ستقف بكل صلابة امام اي قرار طائش يصدر من ادارة الشركة بحق اي عامل من عمال هذه الشركة .

كما نوجه نداءنا ايضا الى كافة الاتحادات والنقابات العمالية والهيئات الشعبية الشريفة بالوقوف الى جانبنا في مطالبنا العادلة بعد ان تجرات الشركة على رفض مطالب العمال القانونية ورفض تنفيذها ، حتى قرار لجنة التحكيم الاخير ، اصرت الشركة على رفضه دون خجل .

ندوة عمالية في مقر النقابة بالاحمدي

دعا مجلس ادارة نقابة عمال ومستخدمي شركة نفط الكويت كل اعضائه والعاملين بالشركة لحضور الندوة التي يناقش خلالها موضوع : الزيادة العامة في المرتبات وفئات العلاوة الاجتماعية ، وذلك في الساعة الخامسة من مساء يوم الاربعاء الموافق ٨ اذار (مارس) الجاري . والدعوة عامة للراغبين بالحضور ، مع فتح المجال لمناقشة اية موضوعات اخرى .

اليماني يطير الى طهران

من الشيراتون توجه ظهر يوم امس وزير النفط السعودي احمد زكي اليماني الى المطار قاصدا طهران في رحلة وصفها (لمندوبنا) بانها امتداد لرحلته الاخيرة وذلك لاستئناف حوار سابق مع شركات النفط العالمي . وكان الوزير اليماني قد تعرض صباح يوم امس لوعكة صحية ادت الى تاجيل موعد انعقاد المجلس الوزاري للمنظمة لبعض الوقت .

وصرح الوزير اليماني السعودي بان مؤتمر منظمة البلدان المصدرة للنفط (أوبك) المقرر عقده في الثامن من هذا الشهر ببيروت سيؤجل خمسة ايام لينعقد يوم ١٣ مارس الحالي وذلك بناء لطلب فنزويلا .

قبس اقتصادي

احتياطي النفط
سبات عميق ويقظة مذعورة

صدر اول امس « السبت » عدد شهر مارس من (مجلة غرفة تجارة وصناعة الكويت) ، وقد عالجت افتتاحية العدد موضوع احتياطي النفط الذي قفز — فجاة وبعد تاخر طويل — الى عناوين الصفحات الاولى ، وندوات الدراسة والنقاش . وفيما يلي أهم ماورد في هذه الافتتاحية .

عندما اصدرت الغرفة اول تقرير لها في عام ١٩٦١ تناولت فيه موضوع نضوب احتياطي النفط ، وضرورة اعتبار النفط ثروة مؤقتة آيلة الى النضوب، خيل لنا ان صرخة الغرفة كانت في واد ، الا ان الغرفة كما تشهد بذلك جميع دراساتها ، عادت فكررت قرع الجرس التحذيري وتبيان خطورة الاعتماد على النفط ، وركزت على ضرورة رسم سياسة اقتصادية واقعية وطويلة الامد تهدف الى الاستفادة من ايرادات النفط المؤقتة لخلق قطاعات اقتصادية منتجة ومستمرة بحيث تحل تدريجيا مكان النفط .

ان اعادة اثارة موضوع احتياطي النفط خلال الشهرين المنصرمين سواء في مجلس الامة او في الصحافة او على مستوى الندوات وتصريحات المسؤولين لهو في رأي الغرفة ، ظاهرة وعي اقتصادي . فقد تلاشت لدينا اوهام الثروة النفطية ، بل وان الغرفة تعتبر ذلك بلورة تحسس المجتمع الكويتي بقضايا الاقتصادية المصيرية . لقد أجهد الكثيرون باخلاص في ابداء ارائهم وملاحظاتهم حول نضوب الاحتياطي الا ان الغرفة ترد ان تناقدهم جميعا ان ياخذوا الوقائع الاقتصادية بعين الاعتبار الكلي ، وسنستعرض في هذه الافتتاحية اهمها بايجاز وتركيز :

اولا : ثمة بون شاسع بين استيعاب الحقائق الاقتصادية النفطية علميا والتخطيط الاقتصادي لتفادي نتائجها بحكمة من جهة ، وبين اشاعة جو من الذعر والتخوف المستطير بحيث يتم الحاق الضرر بسمعة الكويت الاقتصادية عربيا ودوليا من جهة ثانية، لقد شاهدنا تقديرات نضوب الاحتياطي تهبط من «٧٠» عاما الى «٤٠» ثم تنحدر الى «٢٥» لتستقر الى «١٥» عاما ، وهذا الامر اشاع بعض القلق لدى جمهرة الناس الذين قد يأخذون الامور بمظاهرها . ولسنا بحاجة لان ننوه بالاضرار التي يمكن حدوثها بحالة فقدان الثقة بمتانة الاقتصاد الكويتي فهي اكثر من أن تحصى .

ثانيا : الاحتياطي النفطي الكويتي بخير وهو جزيل وقد اجمعت المصادر النفطية العالمية على حجمه وهو لا يمكن ان يتقلص بين عشية وضحاها ، الا ان هذا الاحتياطي يخضع للعوامل الهامة التالية :

١ — في كل عام تجرى المصادر النفطية اعادة تقييم لاحتياطات النفط العالمي فتزيد احتياطيات الاكتشافات الجديدة وتنقص ما تم استخراجه سنويا وقد قدرت احتياطيات الكويت كالتالي :

أ — قدر احد المصادر النفطية الامريكية احتياطي الكويت بـ «٧٠٫٠٠٠» مليون برميل من اصل مجمل احتياطيات العالم البالغة « ٥٨٢٫٣٠٨ » مليونا، ويضاف اليها نصف احتياطيات المنطقة المحايدة فيرتفع مجمل الاحتياطي الكويتي « ٧٨٫٥٠٠ » مليون برميل تعادل (١٢٫٥ ٪) من مجمل احتياطيات النفط العالمية .

ب — في احصائيات اعتمدتها ونشرتها الامم المتحدة قدر الاحتياطي النفطي العالمي لعام ١٩٦٩ بـ (٧٣٫٠٦٢) مليون طن متري من اصلها « ٩٫٨٠٦ » مليون طن احتياطي الكويت يضاف اليها نصف احتياطي المنطقة المحايدة فيصبح المجمل « ١٠٫٧٥٧ » مليون طن متري او ما يعادل « ١٤٫٧ ٪ » من الاحتياطي النفطي العالمي .

٢ — ان كمية الاحتياطي المنشورة تمثل ما يمكن استخراجه من النفط بموجب الوسائل العلمية المتوفرة حاليا وليس النفط المتوفر في باطن الحقول وبكلام اخر ، يمكن استخراج الـ « ٧٨٫٥٠٠ » مليون برميل كلها والتي تمثل احتياطي الكويت .

٣ — من المحتمل زيادة كميات الاحتياطي الممكن استخراجها بتقدم الوسائل العلمية وبسبب الحاجة الماسة الى المزيد من موارد النفط او ارتفاع اسعاره بالمستقبل .

٤ — لم يشمل التنقيب جميع انحاء الكويت ، ومن المعتقد ان حقولا نفطية اكتشفت تحت مدينة الكويت الا ان الحكومة لم تستحسن فكرة استخراجها في الوقت الحاضر لان ذلك يستدعي اقامة منشآت نفطية في قلب العاصمة . ومن المحتمل اكتشاف حقول نفطية اضافية في الكويت مع انه من المستبعد ان تكون حقولا نفطية رئيسية او كبيرة .

ثالثا : لو فرضنا ان الحكومة حددت الانتاج النفطي برقم يساوي انتاج عام ١٩٧١ البالغ «١٫١٦٦» مليون برميل سنويا فسيكفينا النفط لمدة «٦٧» عاما ، ولو فرضنا جدلا ان كمية النفط المنتجة شوهدت لتصبح(٢٠٠)مليون برميل سنويا فهذا يعني ان احتياطياتنا ستكفي لمدة «٣٩» عاما اخرى لتنتهي عام ٢٠١٢ تقريبا .

رابعا : من المعلوم ان شركات النفط العاملة في العالم تتبع سياسة تقضي بتقدير الاحتياطيات النفطية الكبيرة في بلدان معينة بأقل من الواقع ، وفي نفس الوقت تعمد الى تضخيم الاكتشافات النفطية الصغيرة ، وذلك لتمارس ضغطها على الدول النفطية الرئيسية بايهامها ان هنالك اكتشافات عديدة نفطية وان العرض النفطي يفوق الطلب بمراحل .

خامسا : لاحظت الغرفة ان اهتمام الجميع منصب على الفترة التي سينضب فيها النفط ، علما بان الغرفة سبق وذكرت في دراساتها ان احتمال اكتشاف طاقة بديلة للنفط تعادل في الاهمية الاقتصادية نضوب الاحتياطي ان لم يزد عليها ولعل كل منصف يشاركنا الاعتقاد بانه تكاد لا توجد حدود لتقدم العلم والمخترعات ، خاصة في عصرنا هذا .

ان تكوين الوعي الاقتصادي النفطي وتكامله يجب ان يؤدي في نهاية المطاف الى تضافر جهود القطاع الخاص والحكومة ورجال الاقتصاد والرأي لرسم سياسة نفطية واقتصادية حكيمة تضمن للكويت استمرار رخائها ولعل في المخطط التالي الذي تعرضه الغرفة على الجميع ما يصلح اساسا لمثل هذه السياسة :

١ — قيام الحكومة بتكليف ثلاث مجموعات هندسية مختلفة باجراء دراسات دقيقة لتقدير حجم الاحتياطي الكويتي ، ويفضل ان تكون الجهات الثلاث من البلدان التي ليس لها مصالح نفطية في الخليج لتضمن حيادها .

٢ — اصدار قانون يقضي بتحديد كميات النفط المنتجة سنويا وذلك للحيلولة دون نضوب ثروتنا النفطية الا بعد فترة زمنية لا تقل عن «٤٠» عاما ويتم خلالها تحويل الاقتصاد الكويتي من اقتصاد نفطي الى اقتصاد يمتلك قطاعات منتجة متوازنة .

٣ — تدعو الحاجة الى قيام الحكومة بانشاء جهاز هندسي في وزارة المالية والنفط تركل اليه مهمة الاشراف على حالة صيانة آبار النفط وفقا لافضل الامكانيات العلمية فضلا عن الاشراف ايضا على تقيد الشركات بانتاج الكميات التي تحددها الحكومة .

٤ — يعتبر مشروع القانون الذي اعدته الحكومة لتحويل «٢٫١٢٥» من ايرادات النفط سنويا الى احتياطي مالي لايمس اطلاقا ، يعتبر مشروعا مصيريا لاخيار فيه .

٥ — افتتاح كلية للدراسات البترولية كما اقترحت الغرفة منذ عام ١٩٦١ . اذ يجب تدريب ابناء الكويت والدول العربية الشقيقة على مختلف حقول القطاع النفطي . خاصة وان شركات النفط العاملة في الكويت تتجاهل هذا الموضوع او تتحايل عليه بارسال بعثات تدريب على المستويات العادية لا المستويات العالية .

واخيرا ، ان الغرفة تامل مخلصة ان تتم مناقشة موضوع الاحتياطي بروح علمية وعن طريق البحث الموضوعي والاستقصاء العلمي وبعيدا عن المزايدات بحيث تتجلى وضع سياسة اقتصادية مرحلة اذ يجب ان تتضافر جهود جميع الكويتيين من رجال الاعمال واهل الراي والمسؤولين في رسم سياسة اقتصادية تضمن للكويت استمرار الرخاء حاضرا ومستقبلا .

مفكرة رجل الاعمال — مناقصات كويتية

رقم المناقصة	موضوعها	الجهة التي طرحتها	اخر موعد لتقديم العروض
٧٢/٧٦—٢/٤٢	توريد اطباعات واستمارات .	وزارة التربية	٧٢/٣/٢١
٧٢/٧٢—٢/٤٢	توريد ورق لآلة الناسخة .	وزارة التربية	٧٢/٣/١٩
٧٢/٧٢—/٤٢	توريد قرطاسية .	وزارة التربية	٧٢/٣/١٩
٧١/١٩/٤/٤٢	توريد كساوي الموظفين	وزارة المصالح العامة	٧٢/٣/١٢
٧٢/٧٦/٤/٤٢	توريد ادوات الثقافة .	وزارة التربية	٧٢/٣/١٨
٧٢/٧٢/١١/٤٢	توريد الكساري الصيفية .	وزارة التربية	٧٢/٣/٢١
٧٢/٧٢—٨/٤٢	توريد اكياس ورق السانديش	وزارة التربية	٧٢/٣/١٨
١٨/٢٣٢	توريد اطارات وبيوتات كاوتشوك .	وزارة الاشغال العامة	٧٢/٣/١١
ق م/٢٢/٣/٤٣/٥—١٢٧/٧١	توريد وتركيب كابلات شبكات المياه العذبة والمالحة محطتي الصباحية والبحرية والمنطقة الصناعية بالفحاحيل .	وزارة الكهرباء والماء	٧٢/٣/١١
ق م/٢٢/٣/٤٣/٥—١٥٦/٧١	توريد سيارة لنقل الكابلات	وزارة الكهرباء والماء	٧٢/٣/١٤
ق م/٢٢/٣/٤٣/٥—١٥٤/٧١	توريد ملابس واقية .	وزارة الكهرباء والماء	٧٢/٣/١٤
ق م/٢٢/٣/٤٣/٥—١٥٤/٧١	توريد اسلاك هوائية بي.في.سي و في.اي.بي	وزارة الكهرباء والماء	٧٢/٣/١٤

ميزان المدفوعات الامريكي لن يحقق تحسنا هذا العام

لم يعد سرا أن العجز الكبير الذي عاناه ميزان المدفوعات الاميركي خلال عامي ١٩٧٠ و١٩٧١ هو السبب المباشر وراء الاجراءات الاقتصادية الجذرية التي اتخذها الرئيس نيكسون في الخريف الماضي وتركت آثارها على الاقتصاديات العالمية كلها تقريبا .

وتشير الارقام الاميركية الرسمية الى ان هذا العجز قد وصل عام ١٩٧١ الى ثلاثين مليارا من الدولارات ورغم ان الجميع كان يتوقع هذا الرقم او اكثر منه فان مجرد اعلانه رسميا قد كرس الانطباعات السيئة عند وضع الدولار في الاسواق المالية العالمية .

وقد تعرضت الاسواق المالية في اوروبا الى مزيد من ضغط سيل الدولارات المتدفقة على هذه الاسواق والتي يرغب اصحابها في التخلص منها لانها اضحت « اكثر سخونة من ان تتحملها جيوبهم » كما يقولون .

وجاء السيل الجديد من الدولارات بعد ان اعلن المستر « جون كونالي » وزير الخزانة الاميركية ان الدولار لا يمكنه اعادة وضعه الطبيعي في المبادلة مع العملات الاخرى خلال هذه السنة ، وان على المانيا الغربية بالذات ان تبذل جهودها كي لا تستمر الفجوة بالاتساع بين الدولار والمارك الالماني .

ازمة متاصلة

والواقع ان الدولار يتعرض لازمة غير متفجرة منذ فترة طويلة .

وظلت الولايات المتحدة تحاول ان تغير من الوضع منذ سنة ١٩٦٥ ، واتصلت بمختلف الدول المعنية لعلاج قضية تدفق الدولار على الاسواق المالية .

ومنذ الخامس عشر من اب من العام الماضي غيرت الولايات المتحدة اسلوبها واوقفت مبادلة الذهب بالدولار .

وكانت هذه الخطوة ضرورية حيث كان مجموع الدولارات لدى البنوك الاجنبية في الخارج يبلغ ٥٠٫٠٠٠ مليون دولار او خمسة اضعاف مخزون الذهب الامريكي في فورت نوكس .

ومع ان التصريحات الامريكية الاخيرة تزعج الاوروبيين الا ان تصريح كونالي « ان العودة الى استبدال الذهب بالدولار ، ليست الا حماقة كبرى » ، لا يبتعد ابدا عن الامر الواقع والحقيقة .

ومن الواضح ان من الصعب جدا تغيير الوضع السائد الان بالنسبة للدولار بحيث ينقلب سير الامور الى اتجاه اخر خلال هذا العام .

وعندما تم التوصل الى اتفاقية التسوية الخاصة بمعدلات التبادل بين العملات ، في واشنطن ، كان القصد منها مساعدة الولايات المتحدة على تقليل مقدار العجز في ميزان المدفوعات ولكن ليس تخليصها من ذلك العجز بحيث تستطيع تحقيق فائض في الميزان في نهاية هذا العام .

ويمكن القول ان امريكا لن تتمكن هذا العام على الاقل من تقليص عجز ميزان مدفوعاتها واذا ما اريد لاي تحسن ان يحدث فان ذلك لن يتم الا بعد عدة سنوات بحيث تخف حدة المشكلة ولكن دون ان تحل بصورة نهائية .

ومما يزيد في صعوبة المشاكل امام الدولار ان اسواق العملة الاجنبية لا تقتنع بجدوى الخطط الموضوعة للمدى الطويل جدا ، وبذلك فانه من المتعذر اعادة الثقة بالدولار على اساس وعود المستقبل البعيد . وكان من الممكن اقناع الاسواق الاجنبية بجدوى الخطوات الامريكية لو ان المسؤولين عن السياستين النقدية والمالية في الولايات المتحدة الامريكية عملوا على رفع معدلات الفائدة داخل الولايات المتحدة نفسها .

ويبدو انه من المبالغة ان يتوقع احد خلاص الادارة الامريكية من المشاكل الاقتصادية والنقدية خلال هذا العام ، على الرغم من تركيز جهودها في هذا المجال تحت ضغط المقتضيات الانتخابية .

ومن كل ذلك نستنتج انه ليس امام البنوك المركزية في الدول الاخرى سوى اتباع احدى طريقتين : اما ان تقبل حقائق الامور وتتصرف على اساسها وتقبل باستمرار تدفق الدولارات عليها خلال هذه السنة على الاقل ، واما ان تخرج على ما تم التوصل اليه بخصوص الاسعار الرئيسية وذلك بالسماح بفترات الجديدة لمعدلات تبادل العملات اخرى من التعويم لعملاتها .

اسعار العملة والاسهم

من مكتب عبد الرزاق عدوه
بنوك رقم ٩ — رقم المحل ١٠٣
تلفون ٤٢٦٧٦٧

بنوك	د.ك
بنك الكويت الوطني	٧٥
البنك التجاري	٤٥
بنك الخليج	٤٢
البنك الاهلي	٢٨٫٥
بنك الكويت والشرق الاوسط	٤٠
الاستثمار الكويتية	١٢٫٥
الاستثمار بهاما (البنك الوطني)	٢٫٥٠٠
صناعة	
الصناعات الوطنية	٣٦
الانابيب المعدنية	١٢٫٢٥٠
البترول الوطنية	٢٩٫٥
البتروكيماويات	٦٫٥
الاسمنت الكويتية	١٥٫٥
مطاحن الدقيق	٢٣
اسماك	٩
نقل	
ناقلات النفط	٣١٫٢٥
الملاحة الكويتية	٢٥
المواصلات	١١
تأمين	
الخليج	٢٥
الكويت للتامين	٢٠
الاهلية للتامين	٢١
تسلية وسياحة	
السينما	٢٢
الفنادق	

المركز التجاري
شركة عبد العزيز وعلي يوسف الزيني
رقم ٦ تلفون ٤٣٥١٦١

الدولار	٣٣٠
الدولار تحويل	٣٢٩٫٥
الاسترليني نقد	٨٥٩
الاسترليني تحويل	٨٥٩
الدينار العراقي	٧٩٦
الدينار الاردني	٨٩٥
الدينار البحريني	٧٥٠
الليرة اللبنانية	١٠٫٥٢٠
الليرة السورية تحويل	٨
الليرة السورية نقدا	٧٫٥٧٠
الريال السعودي	٧٫٩٧٠
الريال القطري	٧٥ فلس
الريال السعيدي	٨٥٥
التومان الايراني	٤٢٫٨٠٠
الجنيه المصري نقدا	٤٤٧
روبية هندي	٢٫٨٠٠
روبية باكستاني	٢٫٨٥٠

اسعار الذهب

ذهب تولات	٥٩٫٨٠٠
ذهب كيلوات ٩٩٥	٥٠٩٫٧٥٠
ذهب كيلوات ٩٩٩	٥١٢٫٢٥٠

شركة نفط الكويت المحدودة

تعلن الشركة عن عزمها على اجراء مناقصة : على ايجار وصيانة وحدة تبريد لمخزن التبريد في بيت الاحمدي .

تدعو الشركة المقاولين المدرجة اسماؤهم في جدول المقاولين المعتمدين فيها للقيام بالاشغال التالية : الثلة ٨ — توريد وتركيب معدات تكييف الهواء والتبريد . الى الحصول على استمارات المناقصة وشروط العقد من مكتب قسم العقود في المكتب الرئيسي بالاحمدي .

يرجى من كل من يرغب من هؤلاء المقاولين في الاشتراك في هذه المناقصة ، ان يحضر الاجتماع الالزامي الذي يسبق تقديم العروض ، وقد تقرر عقده في الساعة ٩ من صباح الاربعاء ٨ مارس ١٩٧٢ . وفي هذه المناسبة نلفت الانتباه الى وجوب الحصول على وثائق المناقصة قبل التاريخ المذكور .

حديث صريح جداً مع الدكتور يوسف صايغ

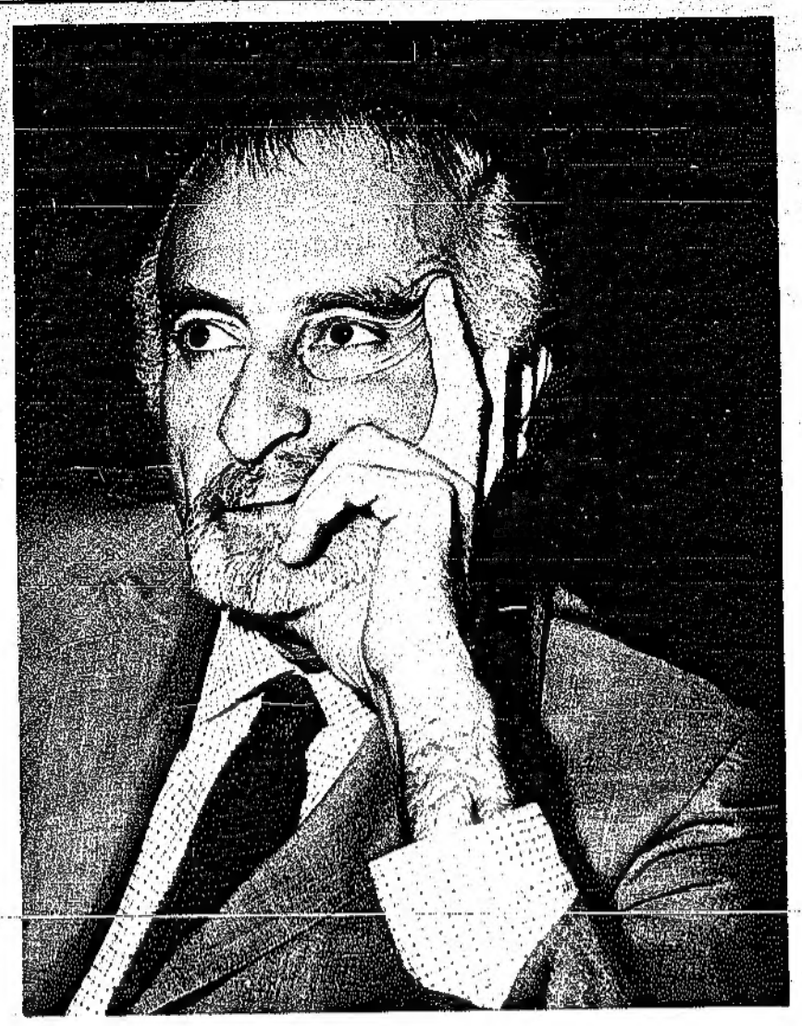

إذا لم تزل ا
فالمندوب السامي الصهيوني
- العمل الفلسطيني كان ولا يزال و
- على الفلسطينيين ان يقولوا دائماً «لا» ت
- اقامة الدويلة الفلسطينية طبخة خ
- اشاعة نضوب النفط في الكويت وراء
- صيغة القيادة الفلسطينية الواحدة هي ا

آراء هيكل خطيرة جداً

يزور الكويت حاليا الدكتور يوسف صايغ احد ابرز المفكرين الفلسطينيين المعاصرين وهو من الذين اعطوا القضية الفلسطينية في جميع المجالات كل جهودهم على الصعيدين العربي والعالمي • والدكتور صايغ يشغل حاليا منصب رئيس الصندوق القومي الفلسطيني بالاضافة لكونه عضوا في اللجنة التنفيذية لمنظمة التحرير الفلسطينية ، وانتهزت « القبس » فرصة وجوده في الكويت في زيارة خاصة لتجري معه حديثا حول مختلف القضايا الفكرية والسياسية التي تمر بها القضية الفلسطينية في المرحلة الراهنة بوصفه مفكرا وليس مسؤولا •• وفيما يلي أسئلة «القبس» واجوبة الدكتور صايغ عليها :

● س — التمزق السياسي والايديولوجي القائم حاليا في الوطن العربي ، وخاصة ما يتعلق منه بالقضية الفلسطينية من خلال وعيكم للقضية ما هي المنطلقات التي تجدونها صالحة لتحقيق حد ادنى من التلاحم الفكري والتفاهم السياسي للانطلاق في خطوات اكثر ايجابية نحو عمل افضل ؟

يقولون : نفدي فلسطين .. ولا يدفعون فلسا واحداً في سبيل الفداء !

ج — لا استطيع الجزم باسباب التمزق الذي نعاني منه ، ولكننا استطيع ان اقول ربما كانت هناك اسباب ظرفية او اسباب متاصلة فينا بسبب قرون الاحتلال الاجنبي المتباين النزعات التي لعبت بنا ، فهناك صعوبة في لقاء اكثر من شخص على ارضية فكرية واحدة مشتركة ، وعندما يوجد ذلك اللقاء يبدأون على الفور بالتفتيش عن الجوانب غير المتفق عليها والغوص في الخلافات ، بدل الغوص في توسيع الارضية الفكرية المشتركة . هناك شيء اسمه الطلاق بين الادراك الذهني للامور وبين التصرف وما ينسجم مع هذا الادراك ، هذه الظاهرة نراها في الوطن العربي . مثل اولئك الذين يقولون اننا نريد الوحدة الاقتصادية العربية ولا يسيرون خطوة واحدة نحو تحقيقها ، او يقولون اننا نفدي فلسطين بأرواحنا ولا يدفعون فلسا في سبيل فدائها ، وهذا هو الطلاق . ومن اسبابه ايضا الثراء السريع السريع الذي اصاب بعض البلدان العربية والذي ادى الى الشوف على بعض المصالح وبالتالي الى التمزق .. كما ان هناك مواقف استطيع ان اسميها رجعية ، واصحابها يتكهربون مما يسمى شيوعية او اشتراكية او يسارية دون فحص او ادراك منهم لمحتوى هذه المفاهيم ويريدون من العرب ان يقفوا الى جانب اليمين الغربي وهو نفسه الذي يزيدنا تمزقا ، ويزيد ازماتنا بتشويشه لوضوح الامور وتعقيدها ، وهو المساند لاسرائيل اساسا ، وهذه التناقضات كيف يمكن تفسيرها ؟ انا شخصيا لا اجد تفسيرا لها ؟!! كيف يريدون منا ان نضع ايدينا في يد اميركا ، وان ندير ظهورنا الى الاتحاد السوفييتي والصين والمعسكر الاشتراكي الذين يساندوننا للوقوف في الوقت الحاضر ضد اسرائيل ، وهم في الوقت نفسه يقدمون لنا المساعدات التي اعاننا على الصمود ، يريدون منا ان ندير ظهورنا لهؤلاء وان نكون سعداء بالتعايش مع اميركا والتعاون معها وهي التي تدعم اسرائيل وتساعدها ضدنا .

المرحلة الراهنة مرحلة تحرر وطني هدفها تحرير الارض

التمزق السياسي والايديولوجي هو نتيجة طبيعية للتمزق في الفكر ، اي في عدم الانسجام الفكري ، اما فيما يختص بقضية فلسطين بالذات فانا ارى ان المنطلقات الصالحة لتحقيق حد ادنى من التلاحم الفكري والتفاهم السياسي هي ان ندرك ان المطلوب لقضية فلسطين قبل كل شيء هو التحرير ، والتحرير يتطلب منا الان ان نحدد المرحلة الراهنة بمرحلة تحرر وطني ، الهدف الاول فيها هو تحرير الارض ، صحيح انه يجب ان يكون للثورة الفلسطينية محتوى اجتماعي ولحركة التحرر العربي ايضا التي يقع عليها عبء مجابهة العدو الاسرائيلي والاستعمار الصهيوني والامبريالية الاميركية ، ولكن هذا المحتوى له حدود ، واعتقد انه يكفي الان ان نقول ان الثورة تحريرية وهي عملية تقدمية ، ومصلحتنا في التحرير تلتقي بالتالي مع القوى التقدمية في العالم التي تسعى لتحرير المناطق الراضخة لكل انواع الاستعمار والاحتلال ، وهذا يكفينا في المرحلة الراهنة دون الاسراف في التبشير بمقاليات اشتراكية في الوقت الحاضر ، وابعد من ذلك فقد علمت ان « ماوتسي تونغ » قد بعث بنصيحة الى الاخوان في احدى التنظيمات الفدائية الفلسطينية يقول فيها ان من الواجب التركيز على التحرير الوطني لان هدفكم ليس التبشير بصيغة من صيغ الاشتراكية في الوقت الحاضر ، ويجب ان تلتقوا مع الاخرين وان تعملوا من اجل التحرير ، وهذا يؤكد بانه لا يجوز ان نكون « ماويين » اكثر من ماو .. وتعليقا على ذلك اقول انه لايجاد حد ادنى من التلاحم الفكري يتطلب التفتيش عن الارضية الفكرية المشتركة المتفق عليها وتوطيد مواقفنا ومواقعنا في هذه الارض وبالتالي التقليص من نقاط الخلاف بيننا حتى نزيلها نهائيا .

املي في اليسار العربي وليس في اليمين الغبي !

وحتى نجابه التمزق الفظيع الموجود داخل الحركة الفلسطينية وداخل حركة التحرر العربي وخاصة في اليسار العربي ، وانا اركز على اليسار العربي لان املي فيه وليس في اليمين العربي الغبي .. يجب ان نفتش عن الارضية الفكرية المشتركة بوضع برنامج حد ادنى يشترك العمل الفلسطيني والعمل العربي ، ومن ثم توطيد المكاسب في هذا الحقل ، حقل البحث عن الامور المشتركة وبالتالي « تقليص » الارض الفكرية غير المشتركة تدريجيا حتى نصغر مساحتها بالتدريج. وحتى يتوفر لنا تفهم اكثر لعملية التلاحم ، هناك عامل آخر هو المعرفة الافضل بالخطر الذي يواجهنا اذا لم يوجد التلاحم الفكري ، وتصوري ان العالم العربي وحتى بعد حرب حزيران لم يدرك تماما ما يتهدده في المستقبل اذا لم يتلاحم واذا لم يصل الى مرحلة العمل المشترك لمجابهة الخطر ، لان الخطر الذي يتهددنا في تصوري .. هو ان المنطقة العربية باكملها اذا لم تصد اسرائيل اولا ثم تهزم كل الاطر والمؤسسات الصهيونية وتنظف فلسطين من الصهيونية من اجل اقامة الدولة الديموقراطية الموحدة الفلسطينية واننا اذا لم ندرك حقيقة الخطر الذي يهدد المنطقة العربية في حال بقاء اسرائيل بقوتها وعنفوانها فستصبح المنطقة العربية منطقة نفوذ اسرائيلية او منطقة تحت الاحتلال الاسرائيلي ، قسم محتل والباقي منطقة نفوذ ، تماما كما كان الحال في الماضي ، فمنطقة البحر الابيض المتوسط كانت موزعة بين نفوذ بريطانيا وفرنسا وايطاليا وبالتالي اميركا ، واني لاتصور وضعا يكون فيه السفير الاسرائيلي في بلد ما من البلدان العربية هو الذي يبت بالتالي في تشكيل الوزارة ، اي « مفوض او مندوب سامي من نوع جديد » وهذا ما اشرت اليه في محاضرة لي في لندن وسميته « السلم الاسرائيلي » كما كان هناك سلم بريطاني في منطقة المتوسط ثم تلاه سلم اميركي.. فهل هذا هو المستقبل الذي نريده لاولادنا واحفادنا ؟ مستقبل يكون خاضعا للسلطة الاسرائيلية ؟ فاذا ادركنا حقيقية ما ينطوي عليه من تهديد لوجودنا ولمستقبلنا هذا الوجود الاسرائيلي ، ادركنا بالتالي قيمة التلاحم ، وطالما انه لا يوجد ادنى حد من التلاحم حتى الان فهذا يعني اننا لم نفهم بعد الخطر الذي يتهددنا ومداه الحقيقي .

علينا ان نبدأ من الصفر

واذا اردنا الغوص وراء مظاهر التمزق الحالية ، يجب العودة الى اشياء عميقة جدا . فهناك اسباب اجتماعية وثقافية وحضارية ، واتصور انه يجب علينا ان نبدأ من الصفر اي من تربية الاولاد ، لان التمزق الموجود داخل الفلسطينيين والذي يعكس التمزقات العربية كلها الى جانب التمزقات الفلسطينية ، هو ظاهرة فكرية في الدرجة الاولى ومن الخطر ان نبحث عن اسبابها السطحية ، لاننا سنتلهى عندئذ بامور ثانوية هي نفسها نتيجة وليست سببا ، واعتقد ان السبب هو مزيج من العوامل الثقافية والتربوية ، او بالاحرى القيم التي نركز عليها في تربية اولادنا ، والتي لا تعتبر فيها تعاونية ، وانما قيم تفتيش عن صيغ توفيقية بين مختلف الفرقاء العرب وقيما فردية ، وعليها الكثير من الامثال السائدة في مجتمعنا ، مثل « العب وحدك تيجي راضي » وغيره الكثير الكثير ! والتربية المدرسية عاجزة ايضا لانها لا تخلق جو الفريق الذي يسعى في الوصول الى هدف .. الى النجاح الذي يخلق عند الفرد روح الجماعة منذ صغره .

... ومن أسباب تمزقنا أيضا عدم صبرنا على قياداتنا

ويستطرد الدكتور يوسف صايغ في حديثه الدسم الرائع فيقول :

ومن ناحية اخرى فان من اسباب التمزق ايضا عدم صبرنا على قياداتنا فكل منا يشعر بانه اهل لان يكون قائدا .. وهذا ممكن ، وقد يكون هذا الشخص او ذاك اهلا لان يكون قائدا .. ولكن بطرق ديموقراطية او « استنسابية » فزيد من الناس استطاع ان يقود مسيرة من المسيرات ، يجب ان نعطيه المجال ليمارس مسؤولياته ويثبت جدارته او عدم جدارته .. انما نحن لا نعطي هذا المجال ، ونبدأ فعلا باطلاق اشاعات السوء والتشكيك الخ .. وساضرب لك مثلا « صادف اليوم وجود ثلاثة يجلسون بجانبي في المطعم ، احدهم يتحدث بشكل لاذع ومتهكم ويقول ان العرب لا يفعلون .. والفلسطينيون ايضا ، وبالتالي وسمى قائدا فلسطينيا ... قال السه « يحط بجيبته » ثم احتمل الوضع وتدخلت وقلت انه لا يجوز التحدث بهذه الطريقة اللامسؤولة فانا رئيس الصندوق القومي الفلسطيني ومطلع تقريبا على كل شيء وقلت له هذا لا يجوز والذي تسميه اعرف كيف يعيش .. انه يعيش حياة لا يرضاها حتى الخدم .. لا توجد لديه حتى مخدة ينام عليها ويعرف انها له فهو مكرس كل حياته للثورة » .

هناك طراوة أكثر من اللزوم عندنا

اريد ان اقول ان هذا الجو من الريب والشكوك التي يطلقها البعض دون احساس بالمسؤولية يعني انه لا يوجد انضباط فكري ، وهذا الانضباط لا ياتي في مرحلة متقدمة من عمر الفرد ، وانما ياتي في مرحلة الطفولة ، وتربيتنا سيئة لان آباءنا وامهاتنا منحونا من العطف اكثر من اللازم فكل الوقت او معظمه « تبويس وتقبيل » وكان الولد شيء منزل .. فلا لزوم لاي تشدد في تربيته... يطلب ربع ليرة فنعطيه نصف ليرة ، اي ان هناك حالة استرخاء ، وكل واحد يعتبر ان ولده هو الوحيد الذي خلق في العالم ، وحيث لا يوجد وسائل مادية مفسدة نجد ان العواطف تلعب دورها ، وتلك حصلت معي اشياء احب ذكرها فقد كان ياتيني بعض الاباء من الفلسطينيين ولهم اولاد في الجامعة او المدارس سيذهبون الى التدريب في فترة الصيف . فاذا هؤلاء الاباء يبكون لانهم خائفون من عملية التدريب .. مثل هؤلاء كانوا يبشرون بالثورة والتحرير ولكن عندما واجهوا عملية تدريب لابنائهم فقط خافوا (ابن غيرهم يروح معايش بس ابنهم لا) وهذا يشير الى ان هناك « طراوة » اكثر من اللزوم في فهمنا لمسؤولياتنا واعبائها فيما يتعلق بالابناء وهذا كله مربوط ببعضه بعضا ولو اردنا التشعب في الموضوع لتطلب ذلك الكثير من الوقت ولكني اقول : ان الاصلاح يجب ان يكون في مستوى التربية للطفل وبما ان ثورتنا طويلة الامد ونحن نعلم ذلك من خلال تحديدنا لمسيرتنا فيجب ان يكون نفسنا طويلا جدا ايضا ، وما دام ان الامر كذلك ، فيجب علينا من اليوم ان نفكر كيف نصلح من تربيتنا لاولادنا ونرفع من مفهومنا التربوي حتى يكون الجيل القادم هو جيل التحرير ، اما جيلنا فهو الذي يقع على عاتقه ابقاء باب التحرير مفتوحا للاجيال المقبلة .

يجب الاستفادة من كل الطاقات الفلسطينية المؤمنة بالثورة

س — الوحدة الوطنية الفلسطينية ، والعمل الفلسطيني الموحد ، حديث الساعة حاليا ، ما هي في رايكم الاسس التي تروننا صالحة لتحقيق ذلك ؟

ج — في الحقيقة ان الجواب مع على هذا السؤال ينطلق من الجواب على السؤال السبق ، فهنا ايضا اذا كانت فصائل العمل الفلسطيني همها الاول التفتيش عن ارض مشتركة او برنامج مشترك فانها تكون قد تخطت اهم نقطة واهم شرط من شروط الوحدة ، ذلك لان الواجب الاول لفصائل العمل الفلسطيني هو البحث عن برنامج عمل مشترك ، ولم يعد بالامر الصعب في المرحلة الراهنة ايجاد مثل هذا البرنامج ، فقبل سنة او سنتين كان هناك تباين في الاراء بين بعض الفصائل ، اما اليوم فقد اصبح الخلاف او الفرق سطحيا ، فهناك مثلا فريق يبشر بشيء وفريق آخر يمارس نفس الشيء دون ان يبشر به ومن هنا فقد تقاربت جوانب النظرة او الهوة تقاربا كبيرا ، والوحدة تستلزم قبل كل شيء وضع برنامج مشترك وهذا امر سهل حاليا ، كما ان من السهل ايجاد صيغة فعالة للوحدة ، واعتقد ان صيغة الوحدة في المرحلة الراهنة ليست هي القيادة الموحدة وانما القيادة الواحدة ، والقيادة الواحدة يجب ان لا تقوم على اساس التوزيع المثلوي اي انه يجب ان يكون « للفتح » كذا بالمئة وللصاعقة كذا بالمئة وللجبهة الشعبية كذا بالمئة ، فهذه الصيغة يجب ان تنتهي اذ ينبغي ان تاخذ الوحدة بعين الاعتبار واقع الساحة الفلسطينية ، اي انه يجب ان ناخذ بعين الاعتبار ان القوى متفاوتة الحجم ولكن الاخذ بهذا الاعتبار يجب ان لا يكون على اساس نسبة جامدة.ويجب الاستفادة من كل الطاقات الفلسطينية الملتزمة بالثورة من غير التنظيمات . واذا اتفقنا حول برنامج بقيادة واحدة لا يعود في الساحة فتح وصاعقة وجبهة وتزول الازدواجية ويصبح هناك ولاء فلسطيني ضمن اطار منظمة التحرير الفلسطينية .

يجب أغلاق جميع المنافذ أمام التملص !

واضيف انه من الواجب ايجاد صيغة للالتزام ، ولكن الالتزام لا يمكن تحقيقه في حالة تعدد الجهات ففي هذه الحالة عندما يريد اي فريق ان يتملص من الالتزام فانه يترك .. فمثلا اذا قررنا توحيد الاعلام والغينا الصحف واصدرنا صحيفة واحدة ناطقة باسم الثورة .. في هذه الحالة يصعب التملص من الالتزام لاننا نكون قد اوجدنا صيغة مؤسسات جديدة واحدة يصعب التملص منها .. اما اذا ابقينا على الصحف كلها وانشانا جهاز تنسيق فيما بينها على اساس انها الوحدة المنشودة فهذا خطر لان كل فريق يرغب في التملص عندئذ ، يفعل ذلك بسهولة لان صحيفته تكون موجودة .. اذن يجب اغلاق كل المنافذ امام التملص ومثل هذه الصيغة في اعتقادي تحقق الالتزام بالاضافة الى وجود بيانات وتصريحات مشتركة موقعة وملزمة لكل الفرقاء تؤكد على التمسك عهد الازدواجية وبداية مرحلة الوحدة . والاهم من هذا كله هو ان يكون هناك وضوح في الهدف فيكون هناك من ثم وضوح في الاستراتيجية والوسائل والهدف هو التحرير ويجب ان يكون نصب اعيننا دائما ، واذا ظل هناك فرقاء لهم هدف آخر فلا يمكن ايجاد وحدة تعيش طويلا . .

وفي المرحلة الراهنة اعتقد ان اللقاء سيتم على اساس فصائل الى ان تذوب هذه الفصائل في الغد ، من خلال العمل وثمة صيغتان للقاء ولنفترض ان اللقاء تم جبهويا وفي يوم من الايام احتجنا الى « ٢٠٠ » مقاتل ، احدى الصيغتين تقول ان يؤتى بمائة من فتح وخمسين من الصاعقة وعشرين من الشعبية .. الخ ، والبعض اقترحوا وضعهم في خيام منفصلة على ان يكون لهم توعيتهم الفكرية المنفصلة ، وهذه صيغة جبهوية ولكن اعتقد انها خطيرة ، ففي لحظة خلاف القادة فيما بينهم تنسحب العناصر ، كل على حدة ، اما الصيغة الاخرى والاسلم ، فهي ان يتم لقاؤنا على برنامج عمل ليأتي الـ ٢٠٠ المطلوبون مثلا حسب الكفاءات وليس حسب الجبهات ، منهم عدد من قادة الصواريخ وعدد من حملة البنادق يتم اختيارهم من الجميع وهذا يؤدي الى التعايش معا مما يؤدي بالتالي الى الانصهار .

العمل الفلسطيني سيظل مفتاح استراتيجية التحرير

واؤكد ان الاجتماعات ما قبل الاخيرة التي تمت في بيروت توصلت الى صيغة عمل جبهوية هي اقرب الى المعمول به في فيتنام ، وعينت لجنة سباعية لوضع المبيع المحدودة لكيفية الوحدة في الاعلام والمال والشؤون العسكرية ، لكن الاحداث المتلاحقة اخرت عمل اللجنة ، كما تم في اجتماع دمشق الاخير تقسيم اعضاء اللجنة التنفيذية الى اربع مجموعات فرعية ، كل مجموعة تضع صيغة جانب من جوانب الوحدة وكانت هناك فكرتان او صيغتان للعمل ، صيغة وحدة جبهوية ولكنها غضاضة جدا ، وصيغة اخرى جبهوية وانما متينة بحيث لا يمكن فصمها فيما بعد .. .

واعتقد ان الاجتماعات التي تمت خلال السنة الجديدة هي افضل اجتماعات للجنة التنفيذية فقد كانت منضبطة اكثر من غيرها وسادتها روحية واضحة نحو التعاون ، واظن ان هناك ادراكا عاما لدى كل الفرقاء بان الحالة العامة سيئة ولا تحتمل التاجيل والتسويف والتمديد ويجب العمل لانقاذ القضية الفلسطينية ككل ، ووجهة نظري الخاصة في الموضوع ان العمل الفلسطيني كان ولا يزال وسيظل مفتاح استراتيجية التحرير ، واذا لم ينجح الفلسطينيون في توحيد فكرهم فاننا لن نتوقع من حركة التحرر العربي ان توحد فكرها وبالتالي يتعذر على حركة التحرر العربي والجماهير العربية ان تصبح جهاز ضغط على الحكومات العربية . اذا اردنا ان تجمع المسيرة العمل الفلسطيني وتصهره في العمل العربي ، وينعكس هذا شعبيا وحكوميا ، لذلك يجب على مفتاح الستراتيجية ان يكون سليما ، ومن هنا فانني اعطي اهمية كبرى لاجتماعات اللجنة التنفيذية واعتبرها ايجابية كثيرا ..

من متطلبات الحل السلمي القضاء على كل نشاط قتالي

اما بالنسبة لدعوة المجلس الوطني الفلسطيني للانعقاد رغم اهميته (وهذا رايي الشخصي) اذ انه كان سيبحث موضوع منع اسرائيل من تنفيذ مخططاتها في اجراء انتخابات في الضفة الغربية ، او على الاقل افشالها ، وفضح نواياها امام الراي العام ورغم ان هذا الموضوع مهم الا انني ادى ان يكون غرض المجلس الاهم من الانعقاد بحث تاكيد التصميم الفلسطيني على رفض اية حلول غير التحرير ، سواء كانت قرار مجلس الامن او مشروع روجرز او اية صيغ اخرى. والتاكيد على ان هناك تناقضا بين راي بعض الحكومات العربية بانها يجب ان تتابع هي الحل السلمي وان تتابع الثورة الفلسطينية خط القتال والتحرير.. وهذا تناقض مقابل « كلام فارغ » لان من ضمن متطلبات الحل السلمي القضاء على كل نشاط قتالي نظامي او غير نظامي ، وما ينطبق على هذا ينطبق على فكرة الدولة الفلسطينية ، لان اقامة هذه الدويلة في الضفة الغربية وقطاع غزة هو في الواقع اعتراف باسرائيل واعطاء صفة الشرعية لها ، فاسرائيل حصلت على شرعيتها من الامم المتحدة ومن الدول الكبرى ، ولو تحقق الحل السلمي فانها تحصل بذلك على هذه الشرعية من الدول العربية ايضا وتبقى تنقصها الشرعية من « اللسان الفلسطيني » فاي صيغة غير صيغة التحرير تعطي هذه الشرعية لاسرائيل وهذا ما نتوخاه ولو بعد مائة سنة ، ومن هنا كان من الضروري جدا ان يركز المؤتمر الوطني المقبل على الاتي :

١ — افهام الراي العام الفلسطيني والعربي خطورة هذه المسائل .

٢ — التاكيد بالاستمرار على ضرورة قول كلمة « لا » .

٣ — التاكيد على ضرورة التركيز على انه لا يوجد عملاء للفلسطينيين سوى ضمير الشعب الفلسطيني . المتمثل في مقاتليه وثورته .

مركز الابحاث سيبقى بعيداً عن كل التوجيهات الفئوية

س — دكتور صايغ ، مركز الابحاث والدراسات لا شك في ان الدور الذي يقوم به كبير ورائد ، ولكن هل تجدون انه يعطي النتائج المرجوة على الصعيدين العربي والاجنبي ، وهل يتقبل المركز او المشرفون عليه وجهات نظر مغايرة للمنهج السياسي الذي يسير عليه المركز ؟

ج — اولا ، اعتقد ان دور المركز كبيرا جدا وواسع والدليل على ذلك انه يبيع كتبه ومنشوراته بشكل ممتاز جدا وهذه علامة جيدة ، والمركز ليس اعلاميا بالمعنى الشارعي للكلمة ، ولكنه مركز بحوث توضيحي ومن هنا فهو لا يتعاطى الاعلام بصورة خاصة .

وثانيا ، فانه يركز على العالم العربي ، لان فلسفته الاساسية تنحصر في الاتي :

اذا فهم العرب قضيتهم الاساسية وتصرفوا تصرف الشعب الذي يريد تاكيد حقوقه والحصول عليها بالسلاح ، فان ذلك بالتالي يكون افضل اعلام للقضية ، والدليل على هذا ، ان افضل اعلام حصلت عليه القضية الفلسطينية كان في السنوات الاخيرة نتيجة لقيام الثورة الفلسطينية ..

اما على الصعيد الخارجي فان اثر المركز محدود لان اكثر نشره يتم باللغة العربية ، وفيما يختص بانفتاح المركز على الاراء فانه منفتح الى ابعد الحدود للاراء والمقترحات ، والمركز يرحب بكل الانتقادات ، كما انه سيبقى حرا من كل التوجيهات الفئوية ، ويلتزم خطا فلسطينيا ، والدليل على ذلك ان جميع الفرقاء في اللجنة التنفيذية وغيرها راضون عن عمله تمام الرضى ، ولا اعتقد ان هناك انحرافا في خط المركز ولكن اذا كان لدى البعض شعور معاكس فالمركز يرحب باي راي ياتيه من اية جهة كانت ..

جشع اسرائيل من أسباب عدم نجاح التسوية السلمية

س — الدولة الفلسطينية ، او بالاحرى « طنجة » الحل التي تنبثق عنها ذهن المتآمرين ، هل سيكتب لها النجاح ؟ وما هي نسبة فرص نجاحها ؟

ج — اقامة الدولة الفلسطينية في قسم من الارض الفلسطينية هي « طنجة » خطيرة جدا ، لانها كما قلت فانها تعطي شرعية واستمرارية لاسرائيل ، ولا تعيد للفلسطينيين الشرعية في كامل وطنهم من البحر الى النهر وفرص نجاحها هزيلة جدا ، ومن سوء الحظ ان هزالة الفرص هذه لا تكمن في كون العرب اشداء في مجابهتها ، فالواقع ان معظم العرب « متكالبين » و«متنافسين» على الوصول الى صيغة تسوية مع اسرائيل وهذا شيء محزن ومؤسف جدا ، والذي سيفشل مشروع « الطنجة » عاملان هما :

١ — الثورة الفلسطينية ، التي لن تسمح بنجاح المشاريع الصالح للوصول الى التسوية السلمية لانها ستظل تتحرك طالما ان هناك بنادق ودماء تجري في عروق

...ل اسرائيل
...وني سيعين الحكومات العربية

...ـــ وسيظل مفتاح استراتيجية التحرير.
...لا، للحل السلمي والدويلة الهزيلة.
...خة، خطيرة جداً واعتراف بشرعية اسرائيل.
...ن وراء ها اغراض لا استطيع الجزم بصحتها.
...ة هي السبيل الافضل الى التلاحم والانصهار.
...جداً .. وخاطئة جداً

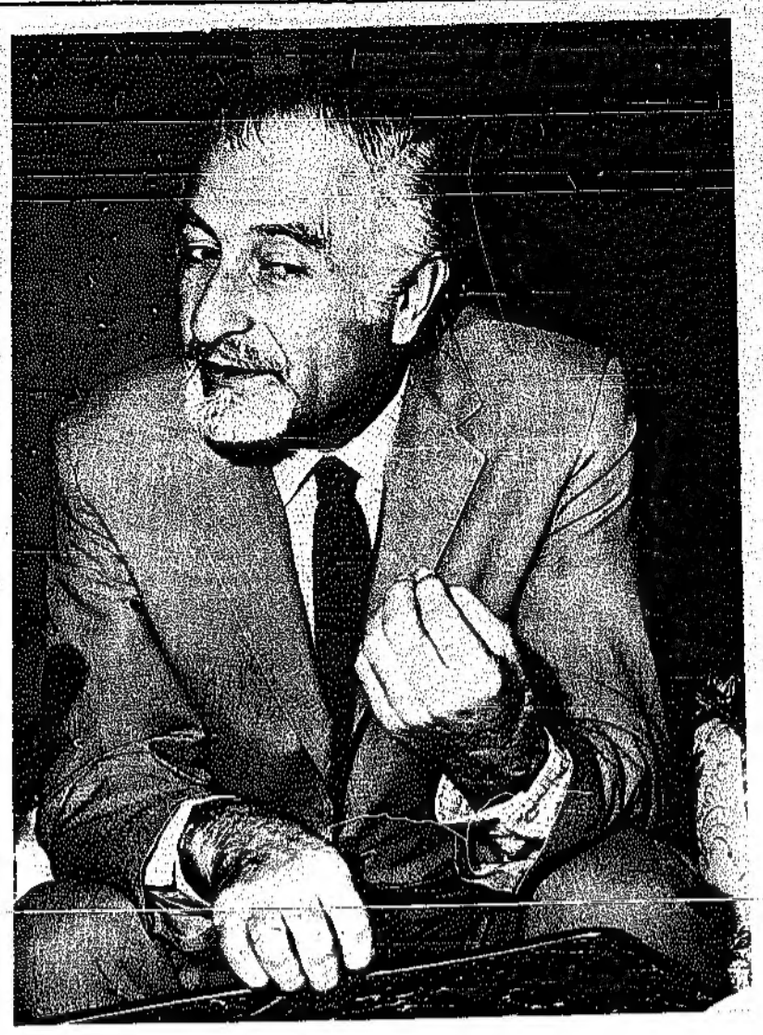

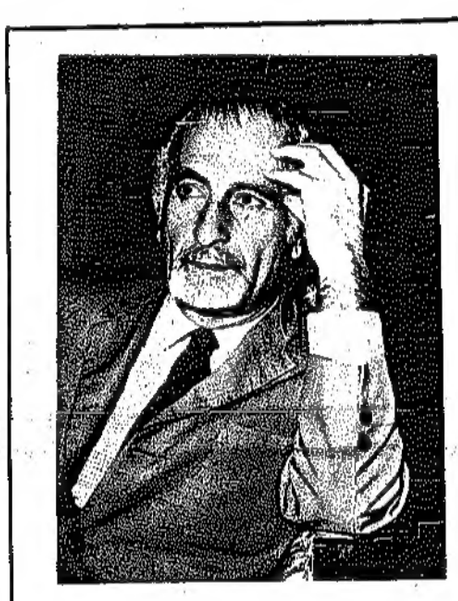

الفلسطينيين واخوانهم العرب الذين يتعاونون معهم .

٢ — لان قابلية اسرائيل في التوسع ليس لها حدود .

وكل تنازل من الزعماء العرب حاليا لاسرائيل تاخذه وتسجله وتطلب المزيد من التنازلات ، وانني امثل هذا العمل بالانسان الذي يسعى للقبض على ظله الشمسي .. فكلما اقترب منه ابتعد الظل عنه .. وهذا ما يجري معنا ، فكلما تنازل زعماؤنا لاسرائيل ، كلما بعدت عنهم وطلبت المزيد ، وفي النهاية لن ترضى الا بتنازلات نهائية وكاملة وتامة وركوع واستسلام دون قيد او شرط .. ولا اتصور ان العالم العربي بقواه وجماهيره سيرضى بهذا الشيء ، او بقيام دويلة فلسطينية هزيلة جدا وستبقى الحالة الحاضرة طويلة جدا الى ان ترتفع الطاقة العربية والثورة العربية على القتال لتجابه اسرائيل ، ولا اتوقع ان تتم التسوية التي يتخوف منها الناس ، واعود بالذاكرة الى سنة ١٩٦٩ عندما طلع علينا روجرز ببادرته المشهورة فكثير من الناس ومن القياديين كانوا يتوقعون ان تتم التسوية خلال ثلاثة اشهر تقريبا وان تقوم الدويلة الفلسطينية وينتهي الموضوع (وحطوا الحزن بالجرة وندبوا) ونحن الان في سنة ١٩٧٢ ولم يحدث ذلك ، بل على العكس فيمكن ان نكون نحن الان ابعد عن التسوية من سنة ١٩٦٩ والسبب ان الفلسطينيين ما زالوا يرفعون السلاح وسيبقون كذلك ، وثانيا جشع اسرائيل ، فلو لم تكن اسرائيل جشعة وقبلت بصيغة معينة ، لكانت تعاونت مع الانظمة العربية المتخاذلة والدول الغربية علينا ثم يقضون علينا جسديا ، ولو قتلوا منا مئات الالوف ! فجشع اسرائيل اذن يخدمنا في هذه الحالة .

عودة الثورة الى قلب الاحداث افضل خطوة اعلامية لها

س — يقال ان الاعلام العربي الرسمي فشل حتى الان في التعريف بالقضية على الصعيد العالمي ، ما هي في رايكم اسباب هذا الفشل وما هي الخطوات التي ترونها صالحة للانطلاق نحو تحقيق نجاح اعلامي ؟

ج — اعلامنا حتى الان هو جهود قد تكون ممتازة ولكنها مبعثرة ولناخذ مثلا (فايز صايغ في اميركا) انه يقوم بخدمة ممتازة لكن اميركا بلاد ضخمة وبها ٢٢٠ مليون نسمة وعشرون او اكثر مثل فايز صايغ لا يؤثرون في المجتمع الاميركي ، فكيف اذا اخذنا بقية العالم كله ، بمصادر القوة ومصادر التنقل فيه بغية التاثير عليها ؟ ان هذا التاثير يتم فعلا عن طريق الاتصالات الشعبية والاتصال بقوى التحرر ورجال السياسة والاعلام والفكر ، وهذه عملية متشعبة جدا ، وكل ما دفعه العرب للاعلام حتى الان لا يبلغ سوى نسبة ضئيلة مما تدفعه اسرائيل والصهيونية في اميركا وحدها ، ففي العام الماضي انفقت اسرائيل على الاعلام ٧٥ مليون دولار ، وميزانية الاعلام العربي في اميركا الشمالية وحدها نصف مليون دولار فقط ... مقابل ٧٥ مليون دولار . وهذا يعطينا فكرة مع العلم بان للصهيونية مراكز قوى في اميركا تؤدي لها خدمات بدون مقابل ، وتغلغلهم المالي وفي وسائل الاعلام والصحف والتلفزيون يعطيهم اعلاما مجانيا في معظم الحالات ومع ذلك فهم يدفعون ٧٥ مليونا ونحن ليس لدينا مراكز قوى كالتي عندهم وندفع نصف مليون دولار ؟

ومن سوء الحظ ان الانسان عندما يتكلم في هذا الموضوع يتكلم بمرارة لان العالم العربي الذي حصل في العام الماضي على عائدات اضافية من النفط زادت عن ((٢٢٠)) مليون دولار يعجز عن الصرف على الاعلام واجهزة الاعلام ، والدول العربية اشبعتنا كلاما وهي تقول انها اعطتنا مالا مع العلم بانها لم تعطنا حتى دولارا او قرشا ، او دينارا ومنظمة التحرير حاليا تتغذى فقط من الفلسطينيين ، اي من مقتطعات رواتب الفلسطينيين وكل الثورة تعيش الان منها ، ما عدا بعض التبرعات التي تدفعها بعض الدول العربية للمنظمات ، وهذه ظاهرة صحية وجيدة ولكن حاجاتنا اكبر من قدرة الفلسطينيين ، والاعلام احد هذه الحاجات ، سواء كان اعلاما عربيا او تقوم به منظمة التحرير ، وهنا يجب على الدول العربية ان تقرر ما اذا كانت ستعمل ام ستستمر في الكلام ، وهذا يعيدنا الى السؤال الاول اي الى موضوع الطلاق او الانفصام في الفكر العربي بين القول والفعل بين الادراك الذهني للامور والتصرف بما لا ينسجم مع هذا الانفعال .

العامل الاعلامي الاهم هو الثورة .. وامامنا غيتنام

واذا كان العرب يريدون زوال حالة الطلاق هذه فعليهم بمزيد من الجهد ، وهناك عناصر كثيرة جدا وقوية جدا للعمل في هذا المجال ، ولكن يبقى اهم عامل اعلامي وهو الثورة ، فعودة الثورة الى قلب الاحداث افضل خطوة اعلامية لها ، ويجب ان لا ننسى ان اعلام الثورة الفيتنامية كان اقل من اعلامنا ولم يكن لديها مكاتب اعلامية ، ولكن قتالها كان افضل اعلام لها ، فمن هنا القول ان قيام ثورتنا كان اساس اعلامنا ومركزا لاستراتيجية هذا الاعلام ، والاعلام بالمعنى الحرفي هو الاداة التي تعطي الصوت للثورة .

تضخيم تاثير الرأي العام العالمي على قضيتنا تبرير لتهرب الشعوب والحكومات من مسؤولياتها

س — اليس للاعلام تاثير كبير على الراي العام العالمي وبالتالي على قضيتنا ؟

ج — اذا كنت تقصد بالتاثير الكبير « الهيكلي » الذي يتكلم عنه هيكل ، فانا اقول لك ان اراءه خطيرة جدا ، وخاطئة جدا .. هناك تاثير فعلا ولكن ليس بالحجم « الهيكلي » لانه يبالغ في اعطاء حجم كبير للراي العام العالمي حتى تتهرب الشعوب العربية والحكومات العربية من مسؤولياتها وكانها عملية تبرير فتضخيم الدور هو عملية تبريرية ، هناك دور ، ولكنه ليس بالحجم الكبير ، وهذا الدور بتاثر حجمه بارادتنا نحن ، فاذا كانت هناك ارادة نضال عربية فالدور العالمي يختلف حجمه ، ولماذا نبعد كثيرا ، فدور شعوب العالم او حكومات العالم كاد يكون صفرا عندما هاجمت الهند باكستان الشرقية ، ويكاد يكون صفرا عندما تهاجمنا اسرائيل وتحتل ، ولكن حجمه يكون كبيرا عندما نتحرك نحن ، والان نتحرك من ضعف ولكوننا مشتتين وممزقين ولكن اذا التحمت افكارنا وكان لدينا ارادة قتال ونضال فالراي العام العالمي مستعد عندئذ ان ينقلب باتجاهنا خلال ايام .

والقضية ، ان مفتاح الاستراتيجية يبقى بايدينا ..

بعض فصائل الثورة لها صلات خاصة مميزة ببعض الحكومات العربية

س : البعض يقول ان ظاهرة التشرذم في العمل الفدائي هي ظاهرة صحية والبعض الاخر يقول عكس ذلك ، فما هو رايكم ؟

ج — اظن ان الجواب على هذا السؤال يتطلب التمييز ، واريد ان اعطي جوابا متمايزا ، بين التشرذم بمعنى اختلاف وجهات النظر وتباين الاراء وديموقراطية اختلاف الراي ، وبين التشرذم عندما ناتي الى تطبيق السياسات والقرارات .. افهم ان يكون هناك آراء مختلفة للفصائل المختلفة من خلال صيغة العمل الموحد والواحد ، فمثلا هناك لجنة تنفيذية فيها اربعة تنظيمات ممثلة الى جانب غير المنتمين ، فليكن هناك تباين في الاراء ولتتناقش وتناخذ اية مسالة حدها من النقاش ، ولكن عندما يؤخذ قرار في الموضوع فعلى الاقلية ان تلتزم براي الاكثرية ، وبذلك ينتهي التشرذم ، فتمدد التشرذم بهذا المعنى جائز في مرحلة النقاش الديموقراطي للوصول الى قرار ، وعندما يتخذ القرار يجب ان يكون هناك انضباط في التطبيق والتنفيذ .

واذا كان المقصود بالتشرذم وجود فصائل مختلفة ، ففي هذه الحالة يجب ان ناخذ بعين الاعتبار العوامل التي اوجدت هذا التشرذم فالعوامل متعددة وليست عاملا واحدا ومنها : فروقات عقائدية ومنها ان بعض الفصائل لها صلة خاصة مميزة ببعض الحكومات العربية ، ومن هنا كانت صعوبة التقائها حتى على بعض الاشياء الاساسية — غير الهدف طبعا — اي صعوبة لقاء في الاشياء التكتيكية مع بعض الفصائل الاخرى غير المنسوبة على حكومات معينة ، وهناك عامل ثالث للتعدد ، هو صدفة تاريخية — اي ان هناك تنظيما جادا متاخرا ويصعب عليه الالتزام مع تنظيم اخر باعتبار انه يريد ان يبقى متميزا لانه تواجد وحده ، وهناك عوامل خاصة في المواضيع ومنها ما هو مهم كقضية الرؤية ، واقول انه كلما كانت رؤيتنا واسعة في هذه الحالة وفهمنا للمسائل الجوهرية والمركزية للقضية الفلسطينية اوضح كلما قل التشرذم .

على العمل الفلسطيني ان لا « يطبطب » على كتف نفسه

وبالرغم من انه يظهر في المرحلة الراهنة ان للعقائدية دورا مهما ، الا انه ليس من الاهمية بحيث يسمح بالتشرذم ، وكما قلت في مطلع حديثي فقد تقاربت الجوانب العقائدية الى حد ما فالذين يطرحون طرحا عقائديا معينا نراهم يلتقون مع الذين يتصرفون تصرفا عقائديا معينا دون ان يتحدثوا به . ومن هنا كان من الضروري النظر الى التشرذم على انه تخطي المرحلة او الحالة التي يكون معها ظاهرة صحية ، لانه ظاهرة صحية الى حد ما عندما يعكس فقط بعض التباين في الاراء حتى يبقى العمل الفلسطيني منتبها الى عدم الاستسلام للرضى عن النفس المبالغ فيه ، اي ان على العمل الفلسطيني ان لا « يطبطب » على كتف نفسه ، ويجب ان يبقى هناك اناس ينبهون الى الاخطاء وان يكونوا كالسوط في هذه المهمة ، وبهذا المعنى فهو ظاهرة صحية في منع الثورة من التحول الى البيروقراطية وكانها نظام ، وهذه مهام محدودة ، اما اذا كان التشرذم يؤدي الى شلل في العمل الفلسطيني فهو ظاهرة غير صحية . ولقد مرت فترات كاد فيها التشرذم يؤدي الى الشلل والى تفتت الارادة الفلسطينية وعدم بلورتها ، ومن هنا فان العمل الفلسطيني كما قلت مكررا هو مفتاح للاستراتيجية ، وكذلك القول بالتعدد بدلا من التشرذم على صعيد النقاش الديموقراطي وعلى صعيد الرغبة في التصويب والتوجيه .

الدول العربية لم تعودنا انها تخطط بدقة لتصرفاتها

س — هل هناك علاقة بين محاولات تصفية العمل الفدائي وبالتالي الثورة الفلسطينية وبين الخطوات التي تم التوصل اليها في مجال الحل السلمي ؟ وهل تعتقدون ان تاييد بعض الدول العربية للثورة الفلسطينية عند انطلاقها كان جادا ام انه كان مجرد استغلال لها كاداة ضغط من اجل الوصول الى التسوية السلمية ؟

ج — انا في الاساس استاذ جامعة ولذلك احب ان اكون حذرا في الجواب على هذا السؤال فاقول : « عندما يكون لدينا كيلو غرام ادلة لا نستطيع ان نبني عليه طن استنتاجات » في هذه الناحية اي امكانية الاتفاق الضمني او الاتفاق الصريح بين بعض الانظمة والامبريالية على ان تكون مساندة الثورة اداة ضغط على الدول الاجنبية لتمرير الحل السلمي ، وليس كل شيء مبنيا على فرضيات . فلدينا قرائن وادلة تشير مثلا الى ان تصرف الاردن تجاه الثورة كان اكثر من نظرية وفرضية ، فبعد حوادث ايلول قدمت امريكا للاردن ٢٠ مليون دولار وقد صرح فانس بيكر نائب وزير الدفاع الاميركي بعدها مباشرة بقوله : بما ان الجيش الاردني عمل جيدا فقد اوصينا باعطائه مبلغا من المال ، وبالطبع في هذه الحالة

— التتمة على صفحة (٩) —

● الدكتور يوسف صايغ .. على الادمغة العربية أن تبقى في وطنها مهما يكن التنكر والاجحاف ●

لقطات من الخارج

طائر الاطلسي مهدد بالانقراض

طائر البفن وهو من الطيور التي تقطن المناطق الشمالية من المحيط الاطلسي قد يكون من اجمل الطيور البحرية التي عرفتها بريطانيا . ويكمن سر جماله بمنقاره الكبير الذي يبدو زاهيا بالوانه الثلاثة الاحمر والازرق والاصفر وقدميه ذات اللون البرتقالي وامارات القلق التي ترتسم ابدا على محياه . ومن عاداته الفريدة انه يقوم بحفر جحور لبناء عشه احيانا او يستولي على جحور الارانب في احيان اخرى ، ومع ان طريقته هذه في بناء عشه تبدو مدهشة للغاية الا انها تنطوي في الوقت ذاته على اخطار جسيمة بالنسبة لهذا الطائر . وتذكر فرانسيس بيت بانها كانت تسير فوق ارض تشبه قرص العسل لكثرة ما بها من جحور حتى ان قدميها كانت تغوص في كل خطوة وسط صياح واحتجاج سكان هذه الجحور .

لقد كان هذا الطائر فيما مضى من الطيور التي تتكاثر بسرعة مما دعى ماكولاي لان يكتب في عام ١٧٦٥ ان طائر البفن موجود بكثرة في جزيرة سانت كلدا حتى انه كان يحجب نور الشمس عند تحليقه ، وفي عام ١٨٣٠ فان عدد هذه الطيور كان لا يقل عن ثلاثة ملايين في تلك الجزيرة ، علما بان ما يقارب ١٨٫٠٠٠ الى ٢٠٫٠٠٠ منها كان يستهلك كطعام للانسان وللاستفادة من ريشها . وفي وقت لاحق من ذلك القرن ورد وصف عن وجود اعداد كبيرة جدا من هذا الطائر الجميل في جزر هبريدز الخارجية .

ولغاية عام ١٩٦٦ فان طائر البفن كان موجودا بوفرة على جزيرة سانت كلدا وجزر الهبريدز الخارجية وهناك صور فوتوغرافية تبين تجمعات كبيرة من هذا الطائر على جزيرة هرتا كما كانت سلوح دان وسوي وبورراي تعج بجحوره

لكن الدكتور توم فلج التابع للجمعية البريطانية المختصة بعلم الطيور لاحظ وجود ظاهرة خطيرة واخذة بالتفاقم بالنسبة لهذا الطائر وذلك في الفترة الواقعة ما بين عام ١٩٦٩ و١٩٧١ ، فعلى الرغم من وجود ما لا يقل عن ثلاثة ملايين من الجحور فوق تلك الجزر فانه لاحظ بان مجموعات كاملة منها كانت مهجورة ، ولم يبق سوى مجموعة كبيرة واحدة على جزيرة هرتا تضم بضعة الاف من هذه الطيور . ويقول الدكتور فلج بان هذا الطائر كان في اوائل الستينات يحتل جزيرة دان بأسرها وهي جزيرة يبلغ طولها حوالي ميل واحد ، في حين ان المساحة التي كانت تحتلها من هذه الجزيرة في عام ١٩٦٩ قد انخفضت الى النصف . اما في عام ١٩٧١ فان المساحة التي تحتلها هذه الطيور لم تكن لتتجاوز عشر مساحة الجزيرة ، وتشير كافة هذه الادلة الى تناقص خطير في عدد هذه الطيور وهو تناقص يبلغ حوالي ٨٠ او ٩٠ ٪ . ويبدو بان هذا الانخفاض في عدد هذه الطيور قد حصل خلال السنوات القليلة الماضية .

ان سبب هذه الكارثة ما زال غير معروف على الرغم من انه تم بمبدئيا استبعاد عوامل الصيد البشري والتعرض للافتراس من قبل طائر النورس والنقص في الطعام والامراض. كما جرى استبعاد عامل هجرة هذا الطائر الا اذا كانت مثل هذه الهجرة قد حدثت على نطاق لم يسبق له مثيل من قبل ، اذ ان التقارير تشير بان اعداد هذا الطائر آخذة في التناقص في جزر فاروز . وتقترح الجمعية البريطانية المختصة بعلم الطيور باجراء دراسة عاجلة حول وجود تلوث سام في مياه البحر والقيام بدراسات تفصيلية حول المناطق التي يتوزع فيها طائر البفن وطعامه .

ان آخر طائر من نوع ((جريت اوك)) قد انقرض على جزيرة سانت كلدا وعلينا الا نسمح لطائر البفن الجميل بالسير على خطوات طائر ((جريت اوك)) نحو الانقراض .

● طائر «البفن» او طائر الاطلسي ●

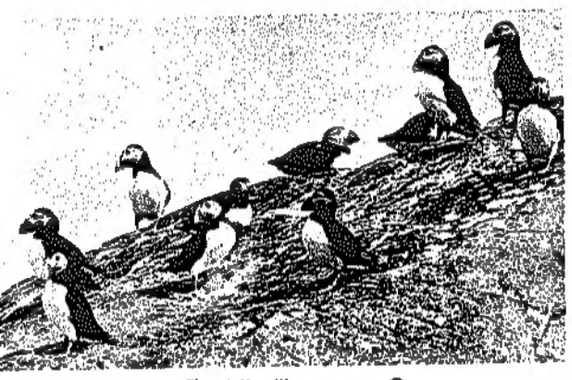

● سرب من طائر البفن ●

القرن الواحد والعشرون

الرحلة العجيبة الى المشتري

رسم يمثل بيونير — ف قرب المشتري.((رحلة خطيرة)) .

اطلقت اميركا اخيرا مركبتها الفضائية ((بيونير — ف)) الى كوكب المشتري ((جوبيتر)) وتقول ((الاكسبرس)) الفرنسية ان رحلة هذه المركبة ستغرق عامين كاملين وحافلين بالمخاطر التي قد تؤدي الى احباط الجهود الكبيرة التي بذلت لانجاحها ، اذ ان ((بيونير)) ستمر عبر الحزام الذي تشكله المجموعة السيارة حول الشمس بين المشتري والمريخ ، والمعروف ان هذه السيارات غير مستقرة في مكان معين في الفضاء، وقد اكتشف ان حوالي ٢٥٠٠ منها تزيد ابعادها على بضع كيلو مترات مما يستحيل معه ايجاد ممر يتجاوز عرضه عدة امتار ، اي ان اصطدام المركبة باحدى هذه السيارات ، ينهي المهمة التي اطلقت من اجلها .. والتي تتضمن بالدرجة الاولى معرفة ما اذا كان في استطاعة المركبات الفضائية اجتياز هذه الحواجز المتحركة .

تسجيل الصدمات وبث المعلومات

اما اذا سارت الامور على ما يرام فستكون مهمة ((بيونير)) الرئيسية تسجيل الصدمات التي تتلقاها من السيارات بغية قياس كثافتها ، وستدور المركبة بالتالي حول نفسها لتصحيح وضعها وتوجيه اجهزتها الدافعة نحو المشتري وتوجيه اجهزة الهوائي نحو الارض لبث المعلومات .. حيث تصل قياسات اجهزتها العلمية الى الارض بقدرة تبلغ ٨٠ مليونا من مليار جزء من الواط ، وهذا ما يعادل اشعال مصباح صغير لمدة زمنية قدرها جزء من الف من الثانية كل ١٩ مليون سنة .

اكبر من الارض بالف مرة

اما ((الوشوشات)) التي تنطلق من البحر الاسود فقد تحمل للعلماء معلومات هامة عن اغرب كوكب في المجموعة الشمسية ، وهو يسبح كرة هائلة في بحر اسود يبدو ملونا بخطوط ذهبت مائلة الى الحمرة وموازية للخط الاستوائي ، ويعتبر كوكب المشتري اكبر من الارض بالف مرة واثقل منها بـ ٣١٨ مرة ، ولغلبه الهيدروجين والغازات الاخرى وهو يشكل اقوى مصدر مغناطيسي وكهربائي في ان واحد .

البقية على الصفحة ١٢

جاكي اوناسيس .. مؤلفة !؟

يقال ان جاكي اوناسيس — كنيدي سابقا — تقوم الان بتاليف كتاب عن حياتها ، فجاكي تحتفظ دوما بمذكرة يومية تدون فيها كل ما يجري لها وحولها من احداث في حياتها التي ما كانت يوما خالية من الاحداث الهامة او العاطفية — ابتداء من البيت الابيض الى حادث اغتيال زوجها السابق كنيدي في دالاس وانتهاء بجزيرة اوناسيس الدافئة الان في احضان البحر المتوسط الساحر الجمال ..

وجاكي — بالمناسبة — كاتبة عرفت باسلوبها الواضح الشفاف . ويقول اصدقاؤها انها ترفض اللجوء الى اي كاتب لمساعدتها في اعداد كتابها ليكون لها الفضل الاول والاخير في تاليفه واخراجه الى حيز التداول والقراءة .

آثار نيازك فوق فرنسا

عرض احد الفرويين الفرنسيين من جنوب باريس على سلطات التعدين الحكومية قطعة من الحجر الاسود بقصد الكشف عن خاماتها ظنا منه ان الارض التي يمتلكها تحوي مواد معدنية يمكن الاستفادة منها صناعيا.

لكنه فوجيء بعد عدة ايام بقدوم خبراء جامعيين الى ارضه يحملون الحجر ويبحثون عنه بعد ان تاكدوا ان هذا الحجر ليس سوى جزء صغير من بقايا نيزك سقط في تلك المنطقة .

شيراتون الكويت
مطعم الطراز الروف مع الاوركسترا البريطانية ماسيجو
مقهى الشيراتون — مرطبات ومعجنات خفيفة

فندق فينيقيا - القاعة الذهبية
سوهو ديسكوتيك
عشاء راقص في صالة الستير مع باقة من الموسيقى والاضواء الملونة بسكاريك
الخميس والجمعة حفلات خاصة للتيه ايجز بعد الظهر السعر ديناران واحد للشخصين. للحجز: ٤٤٧٩٣٨ - ٤٤١٠٥١

بلوأب ديسكوتيك BLOW UP DISCOTHEQUE
حفلة خاصة للتيه ايجز كل يوم جمعة من الساعة الثالثة ظهراً حتى الكوبل دينار
"فندق يونيفرسال" UNIVERSAL HOTEL
ت: ٤٢٥٣٦٢ TEL: 425362

مشروع حكروان ؟

هذا المساء
- الأنتيكا — بربارة سترايسند - ايف مونتان - بول نيوهارت في الفيلم النسائي الكبير « النساء في يوم جميل » بالالوان .
- الحمراء — توني كيرتس - بريان كيث - سوزان بليشيت - ارنست بورجنين - في الفيلم الحربي الكاهي « حب وحرب » بالالوان
- الفردوس — دليب كومار - سيرا بانو - سوميتا سانيال - في الفيلم الهندي « القائد ساجنا »
- عرنا صلة — فريد شوقي - سهير المرشدي - توفيق الدقن - في الفيلم الاجتماعي « بلا رحمة » بالالوان .
- الأحمدي — لي فان كليف - انطونيو ساباتو في فيلم - الخارج على القانون - ملون
- الشعب — جولي اج - توني بونير في فيلم - مخلوقات نسيها العالم - ملون

هدية تقدم لأعز صديق
هي ساعات
رادو RADO
دباستار S/S اوتوماتيكية
الوكلاء تحت ملك الحرجلة
معارض الباتل للساعات
شارع عبد الله السالم ت: ٤٢١٧٨٠ - ص.ب: ٣٤

هيلتون الكويت
يقدم كل ليلة
عشاء راقص بالروف على انغام الفرقة العالمية
WRONG NOTES
البوفيه أيام السبت والثلاثاء

لولو

وكالة أيوا
الوكيل العام
حسين فهد العمر
شارع عبد الله السالم - ت: ٤٣٥٦٨٣

مطلوب
مندوبين ومندوبات لتوزيع ادوات تجميل وروائح براتب وعمولة .. الخبرة والسيارة ضروريات .
المراجعة - ت: ٤٣٩٥٧١ - السيد داود .. او بعد الدوام - تلفون: ٧١٢٣٠٨

شركة الهادي والرحمن التجارية
مواد وخدمات
مواطب - شارع لوتس - هاتف ٥١٤٦٦٨٠

شركة يونيفرسال للاعلان
لجميع الخدمات الطلابية للجامعات العربية والاجنبية
التوجيهية المصرية . الوحدة السورية
قسم الخدمات الطلابية
العلاقات العامة
تلفون: ٤٢٦٦٦٥ - ٤٢٠٠١ ص.ب ١٢٢٤٠
شارع السور - عمارة الشعلان - الدور الثالث
بالاضافة الى: الاعلان - النشر - التسويق - العلاقات العامة - انتاج الافلام السينمائية والتلفزيونية

للإعلانات المبوبة
تلفون
٤٢٩١٩٠

فيروغراف
المسجلات البريطانية الشهيرة
ضمانة ٣ سنوات
العالمية للالكترونات - عمارة العالمية - تلفون: ٦١٥٢٩٩

مصلح عبد العزيز خليفة للنجارة والديكور
مهندس الديكور
عبد العزيز خليفة
تلفون: ٤٣٧٥٤٢

مكيفات بريزيدنت
ذات المواصفات العجيبة
تصل الكويت قريباً
للاستفسار والحجز
مؤسسات دوكلة العالمية المتحدة
دوكلة وشركاهم - كويت - ت: ٤٣٩٣٠١

ابوريحة
مبيد الحشرات رائحة القرنفل
SPRAY - A
الوكلاء: شركة بخور النهضة

فوبا
Fuba
لاتشوه منظر العمارة او الفيلا بعد الآن
اعتمدوا
ايريال فوبا المركزي
لكافة المعلومات: الشراحات
تخطيط - تركيب - تنفيذ وصيانة
تلفون ٤٢٦٥٢٩ الكويت

Kodak
جميع اجهزة ولوازم التصوير
زوروا
اشرف وشركاه المحدودة
شارع ابو بكر
والفروع الأخرى في
شارع مبارك الكبير
السالمية
سوق العوضي الكبير
الفحاحيل

التكنولوجيا الالكترونية
مبيع وتركيب وتصليح راديو وسجل سيارة وكافة الأجهزة الالكترونية - اشرطة مسجلة - ستيريو وعادي .. وتصوير المستندات . عمارة عبد الرحمن الرفاعي - أمام المرور - السالمية - تلفون ٤٢٢٧٢٢

محطة الشرق الأدنى
الأولى بالكويت
شعارنا الصدق والامانة
لخدمات السيارات - ت: ٨١٤٥٣١
الوجهة بالكويت تستعمل افضل الزيوت والشحوم العالمية .
BP
الوكلاء: سوبر فيكو ساتيك . الزيوت: زيت ماصت EP اوتوماتيك ، زيت ماصت ٩٢٢ . الشحوم من الجود الاصناف HD
التجربة خير برهان .. نرحب بكم .

٦ ساعات دوكلة
ساعات تحمل نساء العالم الموصوفات بالجمال
باركات دوكلة المشهورة
- لا تتعب في الماء طلقاً
- لا تغير تكلفة طلقاً
- لا تتأثر بالعرق الطلقاً
- صحية اكثر للجسم الطبيعي
- لا تتأثر بالعرق أبداً - مختبرات عالمية تشرف عليها
الوحيدة الموجودة في الشرق الأوسط
الجاهز للتجارة والمقاولات
مستلزمات عامة مؤسسة دوكلة العالمية المتحدة
كويت - تلفون: ٤٣٩٣٠١

شركة الصايغ للأصواف ذ.م.م.
تشكيلة فاخرة من أجود الأصناف
تنزيلات من ٢٠٪ الى ٤٠٪ اعتباراً من ٧٢/٣/١
عمارة انوار الصباح
شارع فهد السالم
كويت
هاتف: ٤٣٥٥٠٩

مسجلات وراديو FM
تشكيلة رائعة من :
مسجلات وراديو FM ستريو للسيارات والقوارب البحرية
المعرض العام: عيسى حسين اليوسفي الكويت - هاتف ٤٤٨٨١٠

نافذة صغيرة تفتح امامك
باباليرا
في الاعلانات المبوبة
تلفون ٤٢٩١٩٠

محلات وليد WALEED
العاب وهدايا
السالمية تلفون: ٦١٨٢٩٣

بيبسي PEPSI
بيبسي

رفيا الطفل
(فرع فهد السالم فقط)
يعلن عن تصفية عامة على جميع البضائع
خصم من ٣٠٪ - ٧٥٪

أمشاط شالون
SHALON
SUPER DURALUMIN COMBS
من اجود المعادن التي تقاوم الصدأ والاتساخ
وغير ما يقصر بالجلد الشعر ويوصله شحنات كهربائية ويؤدي به الشعر أو الأتربة ...
الوكيل العام في الكويت والشرق الأوسط شركة المحمود التجارية
الكويت - ت: ٤٢٣٨٤٤ - ص.ب: ٣٧٣٨

كريم فاموس
فعاليته مضمونة في تطرية البشرة وتغذيتها وازالة القشرة الجافة
يحمي الجلد من الشمس ومن مياه البحر وتقلبات الجو
اسعار معتدلة
الوكيل العام: شركة محبوب التجارية
عمارة المرسة - تلفون: ٢٣٨٤٤ - الكويت

شركة أجواخ كيالي
ترحب بكم لمشاهدة أكبر تشكيلة من احدث الاجواخ
استفيدوا من هذه الاسعار الاستثنائية

دشداشة صوف انكليزي	سعر الياردة ١٫٢٥٠	دينار
سرسال فرنسي	١٫٢٥٠	»
ترلين	١٫٢٥٠	»
تريفيرا	١٫٢٥٠	»
تيترون	٠٫٥٠٠	»
جاكيت انكليزي سعر القطعة	٢٫٥٠٠	»

شارع فهد السالم
جانب طيران الشرق الأوسط
تلفون: ٤٣٠٦٥١

قلم الحبر الشهير بانركس
PENREX
يحبه الأطفال والطلاب والكتاب يفضلون :
« بانركس »
قلم الحبر الطافي لمرات الجاهزة الكثيرة
- كتابة ناعمة - لا تنكسر - الوان جذابة
متوفر لدى مكتبات الجمعية التعاونية والمكتبات الحديثة في الكويت .
الوكيل العام في الكويت :
مكتبة التاج كورنيت .
شارع فهد السالم . تلفون ٤٣٥٨٨٧
ص.ب: ١٤٩٨

نافذة صغيرة تفتح امامك
باباليرا
في الاعلانات المبوبة
تلفون ٤٢٩١٩٠

القبس تعرفة الاعلان

الاتصال بقسم الاعلان
تلفون: ٤٢٩١٩٠
ص.ب: ٢١٨٠٠

عرفات يزور القاهرة في نهاية الاسبوع

جولة السادات على عدد من العواصم العربية تستهدف تدعيم الموقف العربي

القاهرة — ه — ذكرت امس صحيفة الاهرام ان وزارة الخارجية المصرية تجري الآن اتصالاتها مع بعض العواصم العربية التي سيقوم الرئيس السادات في رحلته المنتظرة بزيارتها بهدف تدعيم الموقف العربي في المواجهة مع العدو . وستشمل الرحلة زيارة الخرطوم لاجراء محادثات على جانب كبير من الاهمية مع الرئيس السوداني جعفر نميري .

وقالت الصحيفة ان رحلة الرئيس السادات للسودان تستغرق ثلاثة ايام يعود بعدها الى القاهرة حيث يعقد اجتماع القمة الموسع لرؤساء اتحاد الجمهوريات العربية يوم الاحد ١٢ مارس .

واضافت انه قد تأكد ايضا ان السيد ياسر عرفات رئيس منظمة التحرير الفلسطينية سيصل الى القاهرة في نهاية هذا الاسبوع حيث يحضر جانبا من اجتماعات رؤساء اتحاد الجمهوريات العربية .

ومن جهة اخرى ذكرت صحيفة الاخبار ان رحلة الرئيس السادات ستبدأ بزيارة السعودية لاجراء مباحثات مع الملك فيصل .

وقالت الصحيفة ان الرئيس سيسافر من السعودية الى الخرطوم ثم يستقل الطائرة الى الكويت .

ووصفت الصحيفة مباحثات الرئيس في العواصم الثلاث بانها ستكون بالغة الاهمية وقالت انها ستتناول الاعداد العربي للمواجهة مع العدو وخاصة بعد التطورات الاخيرة التي تمت دراستها من مختلف جوانبها وجرى تقدير مختلف احتمالاتها .

تعليقات الصحف اللبنانية

وقد ابرزت الصحف اللبنانية امس نبأ الجولة التي سيقوم بها الرئيس انور السادات لعدد من العواصم العربية هذا الاسبوع لمناقشة وسائل تدعيم الموقف العربي في مواجهة اسرائيل .

(أ.ش.أ)

قبس خارجي

المعادلة الاسرائيلية .. والعالم الاسلامي

ثمة تطورات تلفت النظر على صعيد ازمة الشرق الاوسط اليوم يمكن ان توجز في نقطتين رئيسيتين :

الاولى — الانذار الاسرائيلي بالتجديد الى لبنان وسوريا .

والثانية — صدور البيان الختامي لمؤتمر وزراء خارجية الدول الاسلامية الذي انتهت جلساته في جدة امس .

وزير الدفاع الاسرائيلي دايان ورئيس اركان حربه اليعازر يجددان الانذار والتهديد للبنان امس عقب رفض لبنان الرسمي على لسان رئيس الجمهورية للانذار الاسرائيلي اول امس .

يأتي ذلك في وقت صدور البيان الختامي لمؤتمر وزراء خارجية الدول الاسلامية الذي ابرز بضع توصيات اساسية تتعلق بالصراع العربي الاسرائيلي اهمها شجب العدوان المستمر منذ عام ٦٧ وانتهاك اسرائيل مبادىء الامم المتحدة ومطالبة الولايات المتحدة باتخاذ الاجراءات اللازمة لحمل اسرائيل على الانسحاب من الاراضي العربية المحتلة ووقف تقديم الدعم العسكري والاقتصادي لها .

يأتي ذلك ايضا — وليس بالمصادفة حتما — مع استئناف الوسيط الدولي غونار يارنغ نشاطه في محاولة لاحياء مهمته في الشرق الاوسط بعد الجمود الذي اصابها منذ فبراير الماضي اثر رفض اسرائيل الاجابة على مذكرته المشهورة بخصوص الانسحاب .

واضح ان الانذارات والتهديدات الاسرائيلية تمهد لعدوان جديد هدفه احتلال جنوب لبنان — وربما جزءا من سوريا — بحجة وقف النشاط الفدائي من تلك المنطقة .

وواضح ايضا ان الشجب والتنديد وكل عبارات الاستنكار للعدوان الاسرائيلي على الدول العربية الاعضاء في الامم المتحدة لا تعني لاسرائيل اكثر من مجرد بيانات كلامية جديدة تضاف الى سلسلة عشرات البيانات والقرارات والتوصيات التي صدرت منذ وقوع العدوان الاسرائيلي صبيحة الخامس من يونيو عام ٦٧ . وان اسرائيل ستظل تهدد وتتوعد الى ان يجد جديد يختلف عما تعودت سماعه الى الان . عندئذ فقط يمكننا ان نتوقع تطورا جديدا في ازمة الشرق الاوسط .. التي طالت كثيرا !

سمير مطاوع

اتحاد العمال الفرنسي يعلن مساندته للثورة الفلسطينية

بيروت — ه — أعرب اتحاد العمل الفرنسي عن تضامنه مع العمال الفلسطينيين ومساندته للثورة الفلسطينية واعلن شجبه لاية محاولة لتصفية هذه الثورة .

وقالت النشرة التي يصدرها مكتب اعلام فتح في لبنان ان وفدا من الاتحاد قام اخيرا بزيارة جنوب لبنان ومخيم النبطية حيث اطلع على الدمار القصف البربري الاسرائيلي كما اجتمع بعدد من مقاتلي الثورة الفلسطينية .

واضافت ان الوفد زار فرع الاتحاد العام لعمال فلسطين بلبنان واجتمع بكل من السيد موسى جريس امين سر الفرع والسيد زيد وهبه مسؤول العلاقات الخارجية فيه .

(أ.ش.أ)

تحذير ليبي لشركات النفط باتخاذ اجراءات مثيرة للدهشة

طرابلس — ه — قالت مصادر رسمية ان السيد عز الدين المبروك وزير النفط الليبي حذر شركات النفط من انها ستواجه « اجراءات مثيرة للدهشة » اذا لم تستجب لمطالب البلدان المنتجة للنفط العادلة والمشروعة بصدد مبدأ المشاركة .

وكان السيد المبروك يشير بذلك الى المؤتمر الاستثنائي الذي ستعقده منظمة البلدان المصدرة للبترول في بيروت يوم الاربعاء القادم للنظر في نتائج الاتصالات التي اجرتها بعض الدول الاعضاء مع الشركات بصدد المشاركة .

وقالت المصادر ان السيد المبروك ادلى بهذا التصريح قبل سفره الى الكويت لحضور المؤتمر الذي تعقده منظمة الاقطار العربية المصدرة للبترول هناك الان .

ولم تعلم ليبيا حتى الان نسبة المشاركة التي تريدها . كما انها لم تبحث في الموضوع مع الشركات العاملة في اراضيها .

وقالت المصادر ان المفاوضات بين الحكومة الليبية والشركات بشأن التعويض على ليبيا عن خسارتها من جراء تخفيض قيمة الدولار لم تستأنف حتى الان .

(رويتر)

بدأت المحادثات الرسمية بين الاسد وزايد

دمشق — ه — بدأت في الساعة السادسة من مساء امس محادثات رسمية بين الرئيس السوري حافظ الاسد والشيخ زايد بن سلطان آل نهيان حاكم ابو ظبي ورئيس دولة اتحاد الامارات العربية .

ويشترك في هذه المحادثات عدد من كبار المسؤولين السوريين ووزراء الداخلية والخارجية والشؤون الاقتصادية والمالية في اتحاد الامارات العربية .

وتهدف هذه المحادثات الى توثيق عرى الصداقة والتعاون في مختلف المجالات بين سوريا وبين اتحاد الامارات العربية وابو ظبي .

(أ.ش.أ)

موجز

القاهرة

القاهرة — يتم اليوم بوزارة الصحة توقيع اتفاقية بين مصر وابو ظبي في المجالين الوقائي والعلاجي وتزويد ابو ظبي باحتياجاتها من الخبرة الطبية والفنية والتخطيط لتقديم الخدمات الصحية التي تؤدى للمواطنين هناك .

ويوقع الاتفاقية عن مصر الدكتور محمود محفوظ وزير الصحة وعن ابو ظبي الشيخ سيف بن محمد آل نهيان وزير صحة ابو ظبي الذي يزور القاهرة في الوقت الحاضر .

وكان الوزير الزائر قد وصل الى القاهرة يوم ٢٦ من فبراير الماضي في زيارة رسمية تنتهي غدا ومن المنتظر ان يبقى بالقاهرة خمسة ايام اخرى قبل عودته الى بلاده .

(أ.ش.أ)

طرابلس

طرابلس — تلقى الرئيس الليبي معمر القذافي برقية شكر من الشيخ زايد بن سلطان آل نهيان رئيس دولة الامارات العربية المتحدة بمناسبة مغادرته الجمهورية الليبية امس بعد زيارة استغرقت اربعة ايام .

وقد اعرب الشيخ زايد في برقيته عن شكره العميق لما لقيه من حفاوة وترحاب خلال وجوده في ليبيا واشاد بما حققه الشعب الليبي من انجازات وثبات في طريق التقدم والازدهار بالجمهورية العربية الليبية .

(أ.ش.أ)

تونس

تونس — عين الرئيس الحبيب بورقيبه اول امس السيد محمد غنيمة حاكما للمصرف المركزي ليحل مكان السيد علي الزواوي الذي قتل في حادث سيارة في ١٨ شباط الماضي .

ويحمل السيد غنيمة وهو في الثالثة والاربعين شهادة الدكتوراه في القانون وقد عمل في البنك الزراعي الوطني منذ عام ١٩٥٩ .

طرابلس

طرابلس — اعلن هنا ان السنيور غريغوريو لوبيز براغو وزير الخارجية الاسباني سيصل الى ليبيا في ٢٠ اذار (مارس) الحالي في زيارة لها تستغرق يوما واحدا ولم تعلن اسباب الزيارة .

(رويتر)

شركة طيران دولية

بحاجة الى سكرتيرة تتقن اللغتين العربية والانكليزية والدفتيلوغرافي والضرب على الآلة الكاتبة .. وان تكون ذات خبرة بهذا المجال .

الرجاء ارسال الطلبات الى صندوق البريد ٢٢٢١ الكويت

اعلان

تقيم الهيئات الشعبية ندوة مفتوحة عن الخليج العربي ، وذلك مساء يوم الثلاثاء الموافق ١٩٧٢/٣/٧ م الساعة السابعة مساء في مقر جمعية المعلمين بالدسمة .. والدعوة عامة .

الدكتور صايغ يتحدث الى « القبس » — تتمة

يوجد دليل على ان هذا الدور له ثمن ، ولكننا لا نستطيع الجزم بان كل التحركات كانت بناء على خطة مرسومة ، الا انني استطيع القول ان هناك مؤشرات تشير الى ان هناك انسجاما وتوافقا بين التصرفات الرسمية العربية لبعض الحكومات وبين الرغبة اولا في استغلال الثورة للضغط وثانيا وبالنتيجة واذا تمت الحلول السلمية تصفية الثورة الفلسطينية، (واذا لم يكن جوابي واضحا) ازيد فاقول انه يتبين ان هناك مسالتين متناقضتين : اقدام بعض الدول العربية على مساندة الثورة ظاهريا على الاقل في مطلع عهدها كوسيلة ضغط من اجل حمل الدول الكبرى وخاصة الولايات المتحدة الاميركية على تبني حل سلمي مقبول لهذه الدول العربية ، وهذا يتطلب مساندة الثورة . ولكن ان ننتقل من هذا الموقف الى موقف اخر يهدف الى تصفية الثورة فهنا التناقض ، لان الثورة التي تساندها في البداية لاستخدامها كوسيلة ضغط صعب عليك تصفيتها فيما بعد ، وهنا يبدو وكأن هناك تناقضا فاذا كانت بعض الانظمة العربية قد شجعت الثورة على الانطلاق لغاية في نفسها ومن اجل الضغط للوصول الى الحل السلمي ، فهذا يتعارض مع الرغبة فيما بعد في تصفية الثورة ، ولكن ليس بعيدا وليس صعبا انه نتيجة لبعض اخطاء المقاومة ، تنتقل هذه الانظمة الى مواقف اقل تأييدا للثورة ثم تنقلب الى خصم لها الى حد ما !

وبالطبع لا يوجد اي نظام يقف ويقول انا خصم للثورة الفلسطينية بشكل علني ومكشوف ، ولكنه يجد دائما تبريرات ، كما نسمع البعض يقول : انه مع الثورة الشريفة وضد الثورة غير الشريفة الى اخر هذا الكلام الذي نسمعه بين آونة واخرى ولكن لا يوجد من يقف ويقول : انا ضد الثورة ، اما في الاعمال والسياسات فنجد مواقف لا تساعد الثورة وتحاصرها اعلاميا وماليا وهذا نرى منه دلائل كثيرة دائما ، ولكني اقول انه حتى الان لم يظهر ان هناك محاولة مرسومة للقضاء على الثورة وتصفيتها ، لان الحل السلمي لا يبدو حتى الان انه ثمرة تكاد تنضج ، والدول العربية لم تعودنا انها تخطط بدقة لتصرفاتها ، وعملية تصفية من هذا النوع بحاجة لعملية تخطيط مدروسة من مدة طويلة والدول العربية لم يظهر انها وصلت الى هذا المستوى ، بل انها تتصرف من يوم ليوم ، ولديها غرض واحد فالدول العربية المتخاذلة تريد الحل السلمي وهو ثابت وواضح في ذهنها ، وطالما ان الفلسطينيين يقفون في طريق الحل السلمي فلا بد من ازاحتهم ، ولكنني اتصور ان لديهم كسلا فكريا اعني (الدول) ويريدون ازاحتهم في الوقت المناسب ، اي عندما يرون ان الحل السلمي قرب موعده وحتى الان لم يروا ان الحل السلمي اصبح في متناول ايديهم ، لهذا فان هناك احتمالا للتصفية .

وراء اشاعة نضوب النفط اغراض لا استطيع الجزم بها

س — عملتم فترة زمنية في الكويت ومن مدة اثير موضوع نضوب النفط وهو المورد الاساسي الذي يرتكز عليه الدخل القومي للبلاد ، هل لكم رأي توضحونه لنا حول هذا الموضوع ، وحول الاقتصاد الكويتي ومستقبله؟

ج — صلتي بالكويت تمتد الى سنوات خلت حيث عملت فترة كمستشار اقتصادي في مجلس التخطيط ، وقضية نضوب النفط لم اطلع عليها بالقدر الكافي ولكنني اعتقد انها ليست معقدة الى درجة كبيرة فالاحتياطي يجب ان يكون معروفا ومعدل الانتاج السنوي ايضا وبعملية حسابية بسيطة نستطيع ان نعرف في هذه الحالة كم سيستمر تدفق النفط اذا لم تكتشف ابار جديدة ، ولذلك فان وراء هذه الشائعة اغراضا معينة لا استطيع الجزم بها لانني كما قلت لم اطلع على كل جوانب الموضوع .

اما فيما يختص بالاقتصاد الكويتي ومستقبله فتصوري انه مطلوب من الاقتصاد الكويتي تنمية موارد دخل بديلة بحيث انه :

ا — عندما ينضب النفط او يهدد بالنضوب .

ب — عندما تتغير تكنولوجيا القوة من النفط الى اشياء اخرى .

فيجب ان يكون هناك بديل يؤمن مصدر دخل محترم للكويتيين وقد لا يكون بمستوى الدخل المتوفر اليوم ، والموارد البديلة بتصوري ان الكويت سينظر الى معطياته المادية ، ففي غياب سوق عربية مشتركة فالتنمية الصناعية ستبقى محدودة في الكويت وغيرها والزراعة معدومة في الكويت او شبه معدومة اما اذا قدر للسوق العربية والوحدة الاقتصادية العربية الحياة فان الكويت تستطيع ان تنشىء صناعات يمكن الاعتماد عليها

اذن يجب ان يكون التركيز على نوع معين من الخدمات كالصيرفة والبنوك والتعهدات والمشورات الفنية والملاحة والتأمين ، واذا ركزت الكويت في برامجها التعليمية على حاجات البلد ومستقبلها وحاجاتها المستقبلية ، فبامكان الكويتيين في المستقبل وحيث يذهب الدينار في استثماراته وتوظيفاته ان يرافقه كويتي فني ، وهذه طريقة توسع افق الكويت الاقتصادي من خلال الاستثمارات ونشاطاتها وخدماتها الفنية من مالية وغيرها ، ومن خلال توزع ابنائها ، لان حاجة الكويت في الادارات الحكومية والقطاع الخاص لا تتطلب كل الخبرات الكويتية التي ستتوفر بعد مدة من الزمن نظرا لتطور التعليم الكبير في الكويت ، وبذلك سيتوفر فائض في قوة العمل في القطاعين العام والخاص .

نكبة كنكبة حزيران كان يجب ان تؤدي بنا الى تحول ثوري على كل صعيد

س — نكسة حزيران هل عجلت بالوحدة الاقتصادية العربية ام عرقلتها؟

ج — لا ادري انها عجلت بها ، ونعود للقول انه لا يوجد ربط بين الاحداث في التصرف العربي ، فعندما تحدث نكسة او نكبة بالاحرى فاننا لا نتصرف بما توحي به هذه النكبة على الصعيد الاقتصادي والعسكري والسياسي ومن هنا استطيع القول انه لم يتغير شيء ، (انهزمنا) لفترة قصيرة وبعد ذلك عادت مياه الجداول الى مجاريها بطيئة وسطحية ، واعتقد ان نكبة كنكبة حزيران ١٩٦٧ كان يجب ان تؤدي بنا الى تحول ثوري في تصرفاتنا على كل صعيد ، ولكن هذا لم يحصل .

العرب يختبئون خلف الاهداف الطموحة حتى لا يحققوا الاهداف المتواضعة

س — يشترط في الدولة التي ترغب في الانضمام الى السوق العربية المشتركة ان توقع على اتفاقية الوحدة الاقتصادية العربية ، وهذا الشرط عرقل دخول عدد من الدول العربية منها السعودية ولبنان ، ما رأيكم في امكانية تجاوز هذا الشرط باعتبار ان السوق مرحلة نحو الوحدة الاقتصادية وليست نتيجة لها ؟

ج — من سوء الحظ اننا نحاول تعمير الطابق الثاني قبل ان نطلع على الاساس فالوحدة الاقتصادية العربية هي الطابق الثاني من بناء الاقتصاد العربي ، ويجب ان ننظر الى بناء الاقتصاد العربي كما ننظر الى البناء السياسي العربي ، نبنيه عن طريق المؤسسات المشتركة .. عن طريق المصالح المشتركة (من تحت لفوق مش من فوق لتحت) لان اي شيء يبنى من فوق الى تحت يكون هناك قشرة رقيقة من الوحدة فوق تنهار تحت اي ضغط ، كالوحدة المصرية السورية سنة ١٩٥٨ ، في حين لو بنينا الوحدة الاقتصادية العربية من خلال عناصرها اولا — سوق مشتركة ، مؤسسات مشتركة — لكنا استيقظنا بعد عشر سنوات لنجد ان الوحدة الاقتصادية اصبحت حقيقة واقعة ، لكن لسوء الحظ ، فاننا نختبىء احيانا خلف الاهداف الطموحة لكي لا نحقق الاهداف المتواضعة ، وكأنما العرب لا يريدون تحقيق الاهداف المتواضعة فاختبأوا خلف هدف طموح هو الوحدة — وهي كلمات فضفاضة اجمل من اهداف متواضعة محدودة .. ولذلك كان مناسبا جدا ان لا يكون دخول السوق العربية المشتركة مشروطا بدخول الوحدة الاقتصادية اولا ، وهذا يجعل دولا اكثر تدخل في السوق المشتركة ، وتدريجيا فان وجود السوق يؤدي الى مزيد من التعاون والتلاحم ويؤدي بالتالي وبشكل طبيعي وتلقائي الى الوحدة الاقتصادية العربية .

اذا هاجر العلماء من يبقى للنهوض بالمجتمع ؟

س — هجرة الادمغة العربية الى الخارج حديث طالما اثير كثيرا ما هي في نظركم اسباب ذلك وكيف يمكن تلافيها ؟

ج — هجرة الادمغة العربية هي جزء من ظاهرة عالمية ، فانكلترا واسكندنافيا وفرنسا ، تشكو من هجرة الادمغة ، والبلد الذي يستقطب كل هذه الادمغة هو الولايات المتحدة الاميركية ، لعدة اسباب منها :

اولا — لان الدخل الذي يتقاضاه الفني هناك اكثر بكثير من دخله في بلده الاصلي .

ثانيا — لان الفني سواء كان في العلوم التطبيقية او النظرية او العلوم الاجتماعية او الطبيعية لديه المجال الواسع هناك للبحث لتوفر وسائل البحث .

ثالثا — العبء التعليمي اخف .

رابعا — المناخ الفكري الذي يمكنه من الانتاج افضل .

ومقابل كل هجرة هناك تجد عاملين هامين يؤثران بها ، عامل شد وعامل دفع او « دفش » فعامل الشد الموجود في البلدان الاخرى التي تهاجر الادمغة اليها هو الاغراء ، وعامل « الدفش » موجود في البلد العربي نفسه وهو عدم التقدير ولا يوجد مجالات علمية فيها (بالمعنى الرفيع) ولا توجد وسائل البحث ، واذا كان استاذ جامعة وطنية يجد نفسه انه لكي يؤمن دخلا محترما ولائقا فعليه ان يعلم ضعفي او ثلاثة اضعاف الساعات النظامية ، اي انه بدل ان يعلم ٩ ساعات في الاسبوع على المستوى الجامعي يجد ان عليه ان يعلم عشرين ساعة ، حتى يؤمن معيشته، كما انه يجد ان هناك عدم استقرار سياسي او يكون مع زميل له من نفس الرتبة فيجد ان زميله قفز فاصبح وكيل وزارة او وزيرا ، وظل هو في مكانه واذا اراد ان ينشىء مختبرا يجد ان الموارد المادية غير متوفرة ، اذن فهناك العديد من الاعتبارات التي « تدفشه » الى الخارج وهذه هي بعض اسباب هجرة الادمغة العربية الى الخارج .

وبالتفادي ان كل هذا غير كاف بجعله يترك وطنه ، فاذا بقي العلماء العرب في مواقعهم وضحوا لمدة من الزمن فبامكانهم ان يصبحوا جهاز ضغط على السلطات ، حتى توجد المختبرات والاموال للبحث وتعطيهم الدخل المحترم اللائق بهم ، واذا هاجر الجميع فمن سيبقى اذن حتى يوجد هذا الضغط ، وكل شخص من الذين يهاجرون يقول انه يهاجر لعدم وجود الوسائل والتسهيلات .. لكن الوسائل والتسهيلات هي رهن بوجود الشخص وامثاله ، فاذا هاجروا فبمعنى ذلك اننا نبعد اليوم الذي تصبح فيه الوسائل والتسهيلات متوفرة ، ثم ان هناك واجبا قوميا علينا جميعا واذا هاجرنا كلنا فمن سيبقى لتولي مهمة تنمية العلوم الطبيعية والاجتماعية في البلاد ومهمة البحث ومهمة التفكير والتخطيط ، وازيد فاقول اننا عندما تعلمنا واعطينا الفرص التي مكنتنا فيما بعد من ان نهاجر ، فمن الذي قدم الموارد التي تعلمنا بها ؟ انه المجتمع وعندما ذهبت انا الى اميركا وحصلت على الدكتوراه ، استخدمت موارد ليست ملكي او ملك « ابوي » انها ملك المجتمع ، ولذلك فانني وغيري عندما نسافر فاننا ننكر للفريق .. للمصدر الذي مكننا من ان نتعلم ونصبح مطلوبين في العالم الخارجي .

في بعض الجامعات العربية راتب الاستاذ ٤٠ دينارا

ومن هنا ، وحتى نوقف هجرة الادمغة العربية لا بد من حملة توعية للمسؤوليات الاجتماعية ، والمفكر ينبغي ان يفكر بنفسه اولا كجزء من عملية اجتماعية لان عليه مسؤولية اجتماعية ، اما اذا فكر فقط بمسؤوليته تجاه اولاده وتجاه مدخوله وحسابه في البنك ، فستبقى هجرة الادمغة مستمرة ، وهنا لا ارفع المسؤولية كليا عن السلطات اذ انه يجب ان يرافق ارتفاع الحس القومي والحس بالمسؤولية الاجتماعية بين العلماء العرب ارتفاع بالمسؤولية لدى السلطات بحيث توفر الوسائل التي تجعل هؤلاء العلماء يبقون في الوطن ، اي عندما يكون استاذا في احدى الجامعات العربية و « بدون تسمية » ياخذ راتبا يعادل الـ ٤٠ دينارا في الشهر ، فهذا سيترك بالنتيجة ويهرب او انه مضطر للتعليم عشرين ساعة في الاسبوع حتى يؤمن مستوى معيشة معقولا ، وفي هذه الحالة لا يستطيع ان يكتب او يقرأ او يجدد فكريا ، ونكون خسرناه في هذه الحالة ، اذن يجب تعديل العملية ، وان يكون هناك تمييز في المعاملة ، فمثلا الموظف يذهب الى مكتبه الساعة الثامنة ويتركه الساعة الثانية وتعامله كاستاذ الجامعة ، اذا تساوت الكفاءات العلمية وهذا خطأ ، فاستاذ الجامعة عليه رسالة يجب ان يؤديها من تأليف ومطالعة وبحوث ، فاذا لم تعدل هذه الناحية فستبقى هجرة الادمغة مستمرة ، فالمسؤولية اذن مشتركة بين المفكر والسلطة ، والغرض الاساسي من الحد من هجرة الادمغة هو انهاض المجتمعات العربية وقيامها بواجباتها ، لانه بدون النهضة الفكرية لا يمكن ان نحقق نهضات ثانية على الاصعدة السياسية والاقتصادية والعسكرية .

الاداري ...

الاداري في اي لعبة رياضية يتحمل مسؤولية رسالة تربية وتكوين بدني واخلاقي وواجبه بصفة خاصة ان يحافظ على المثل الاعلى للهواية الذي تفقد الرياضة بدونه احدى قيمها الاساسية .

ويجب ان يعي الطبيعة الاجتماعية والثقافية للترويح ويحاول ان يخلق في الجماعة التي يديرها قاعدة رياضية من التضامن الذي لا يتجاوز نطاق الاغراض الرياضية ، كما يجب ان يتوخى في عمله دائما المثل الاعلى الذي يهدف الى تحقيق التقدم الانساني عن طريق الرياضة وان يسعى للفوز باحترام الجميع للروح الرياضية وبالتالي يدعم رسالة الرياضة في خدمة الجماعة والوطن .

... والرياضي

والرجل الرياضي يجب ان يحترم باخلاص تام اللوائح واللوائح نصا وروحا وان ينتهج سبيل التصرف السليم تجاه خصومه والحكام والجمهور في كل الظروف ، وان يحتفظ بضبط نفسه ويبقى على هدوئه وكرامته ، فهو يشحن كل قواه لكسب النصر ولكن عليه ان يعرف كيف يتجنب الخذلان الذي قد يعقب الفشل او الغرور الذي قد ينجم عن النجاح وافضل جائزة له هي الشعور بالرضا والغبطة نتيجة للمجهود الذي بذله .

زيارة الخبير

اعادت زيارة الخبير الاميركي في العاب القوى للكويت الى ذاكرتي عصرا مر على العالم العربي والاسلامي يكاد يتشابه في بعض ملامحه العصر الذي نعيشه الان ، ذلك هو بداية النهضة الفكرية في اواخر العصر الاموي وبداية العصر العباسي حيث هب المفكرون العرب يتفاعلون مع حضارات العالم القديم يترجمون ويفسرون ويضيفون .. الى اخر ما يعنيه التفاعل الايجابي الذي جعل من الحضارة العربية منارة تضيء ظلمات عصور اوروبا المظلمة .

وبرزت الصورة في اوضح ابعادها عندما قام بزيارة المدارس واطلع على نشاط الطلبة الرياضي في اشكاله المتعددة .

لقد شاهد الرجل الاميركي ذلك كله بذهول وهو لا يكاد يصدق ما يرى فاخذ يتساءل عن كل شيء عن الخطط والبرامج واساليب التطبيق كما سأل عن الكم والكيف .. وناقش المسؤولين واخيرا طلب المناهج ليأخذها معه الى اميركا حيث قال ان المناهج التي تعطى في مدارس الكويت اكثر فائدة عمليا من المناهج التي تعطى في اميركا لا سيما في المرحلة الابتدائية ، وسأل من اين جيء بهذه المناهج ، وكان الرد انها نتاج الاطلاع على ما يعطى في اغلب بلاد العالم متفاعلة مع التجارب الحية حذفا واضافة ، حتى اصبحت تؤدي اغراض النمو الحركي منسجمة مع النمو العقلي والوجداني ومحققة هدف النمو الكامل للفرد في جو ديمقراطي سليم .

« المحرر »

في كرة السلة

كاظمة يفوز على السالمية ونتائج مباريات تحت ٢٠ سنة

اسفرت مباريات الكرة الطائرة التي اجريت مساء اول امس — السبت — عن فوز الكويت « تحت ٢٠ سنة » على العربي ٣ — ٢ بعد مباراة اظهر فيها الطرفان بعض اللمحات الفنية من ضربات ساحقة وصد الكرات عن الشبكة .

لعب فريق الكويت بطريقة ٣ ، ٣ وقد احكم تنفيذها .. برز من لاعبيه يوسف العبيدان واحمد عقاب والناشيء احمد شعيب .

وخسر فريق العربي المباراة بشرف بعد ان قدم عرضا طيبا . وكان افراد الفريق متعاونين لكن تنقصهم الخبرة والاحتكاك بصورة افضل .

وكانت نتائج الاشواط كما يلي :

	الكويت		العربي
الشوط الاول	١٥	—	١١
الشوط الثاني	١٢	—	١٥
الشوط الثالث	١٤	—	١٦
الشوط الرابع	١٥	—	٦
الشوط الخامس	١٥	—	٧

وقد استغرقت المباراة ساعة و٢٣ دقيقة وقام بالتحكيم خليل ريان حكما اول وموسى هديب حكما ثانيا وعزمي سعودي مسجلا .

وفي مباراة كاظمة والنصر « تحت ٢٠ سنة ايضا » فاز كاظمة ٣ — صفر . وكانت المباراة من جانب واحد ولم تستغرق اكثر من عشر دقائق ونتائج اشواطها كما يلي :

	كاظمة		النصر
الشوط الاول	١٥	—	صفر
الشوط الثاني	١٥	—	١
الشوط الثالث	١٥	—	صفر

وفاز السالمية على التضامن للدرجة الثانية ٣ — صفر حسب الاشواط التالية :

	السالمية		التضامن
الشوط الاول	١٥	—	٣
الشاوط الثاني	١٥	—	٦
الشوط الثالث	١٥	—	٧

وفاز القادسية على الشهداء للدرجة الاولى بانسحاب الشهداء لعدم تكامل لاعبيه . وبالسؤال عن اسباب تغيب معظم لاعبي الشهداء فهم ان اكثرهم مصاب .

لكننا نتساءل : لماذا لا تكون للنادي قاعدة عريضة للعبة حتى لا يحدث مثل هذا (الانسحاب) للنادي من الدرجة الاولى في لعبة الكرة الطائرة .

على كأس الخريجين

بطولة سداسيات الكلية الصناعية في كرة القدم

تقيم الكلية الصناعية بطولة سداسيات كرة القدم على كأس الخريجين الساعة الثالثة من بعد ظهر الاحد القادم ١٢ الجاري على ملاعب الكلية .

شروط البطولة :

— ينظم البطولة مكتب التربية البدنية بالتعاون مع ادارة التربية البدنية والكشافة .

— تقام البطولة على طريقة خروج المغلوب من مره واحدة .

— يحق لكل مدرسة الاشتراك بفريق واحد فقط .

— تعتمد المدرسة كشفا باسماء اللاعبين بعد توقيع الكشف الطبي عليهم .

— يعتبر الفريق منسحبا اذا تأخر عن بدء المباراة بخمس دقائق .

— تقدم الاحتجاجات خطيا عقب نهاية المباراة مباشرة الى اللجنة المختصة للفصل فيها وقرارات اللجنة نهائية .

— يشرف على كل ملعب مدرس معين وثلاثة حكام .

— يحصل الفريق الفائز بالمركز الاول على كأس خريجي الكلية الصناعية .

— توزع ميداليات وجوائز تذكارية على افراد الفريقين الاول والثاني .

— يمنح كأس لاحسن لاعب خلقيا ورياضيا .

— تحتفظ المدرسة الفائزة بالكأس ثلاث سنوات متتالية .

— يطبق القانون الدولي لكرة القدم فيما عدا الاتي : —

— زمن المباراة ١٤ دقيقة على شوطين بينهما دقيقة واحدة للتبديل .

— يسمح بتبديل لاعبين اثنين فقط اثناء المباراة .

— التسلل لايحتسب .

— يحتسب الهدف بأربع نقاط .

— تحتسب الضربة الركنية بنقطة واحدة .

— تبدأ المباريات باسقاط الكرة بين لاعبين وسط الملعب وعقب كل هدف .

— يتكون كل فريق من ستة لاعبين وثلاثة احتياطي — في حالة التعادل يعطى وقت اضافي مدته ست دقائق على شوطين واذا استمر التعادل يعطى ثلاث ضربات جزاء لكل فريق واذا استمر التعادل تعطى ضربات جزاء اضافية حتى يحدد الفائز .

مباريات اليوم للكرة الطائرة

يتقابل الساعة السادسة من مساء اليوم على ملعب صالة الدعية العربي مع التضامن لفرق الدرجة الثانية وكاظمة مع خيطان للدرجة الاولى على ملعب صالة كيفان .

في كرة اليد اليوم

يتقابل على ملعب نادي كاظمة الساعة الثالثة والنصف ظهر اليوم نادي السالمية مع نادي كاظمة لاندية الدرجة الاولى في كرة اليد .

نتائج مباريات الكرة الطائرة - تحت ٢٠ سنة - بين الكويت والعربي ، كاظمة والنصر ، القادسية والشهداء

الدرجة الاولى

استؤنفت مباريات الدرجة الاولى في كرة السلة امس بين نادي كاظمة والسالمية على صالة كيفان .

ولعب لكاظمة : يالوت سعد ، سعد عبد الوهاب ، سعود عبدالله ، نبيل الصناديلي ، عبدالله الشامري ، غانم الشطي ، خالد جمعان .

ولعب للسالمية : احمد عباس ، اسماعيل عبدالله ، احمد شايع ، خالد اليحيى ، محمد البحر ، سعود الوسمي .

بدأت المباراة بين الفريقين فاترة وكانت اكثر الهجمات طائشة على عكس ما شوهد في مباريات سابقة من لمحات فنية او جدية في اللعب ، ولعب الفريقان بطريقة دفاع المنطقة كما تخللت المباراة بعض الوقت طريقة رجل لرجل .

وكانت نتيجة الشوط : ٢٠ لكاظمة و ٢٦ للسالمية .

والشوط الثاني : ٢٥ لكاظمة و ٢٤ للسالمية .

قام بالتحكيم : محمد رجب ، وعبد الرحمن الصانع ومحمد رمضان للتسجيل وخليل ريان ميقاتي .

بماريات تحت ٢٠ سنة

وفي مباريات — تحت ٢٠ سنة — في كرة السلة امس ، فاز اللحاحيل على اليرموك ، وكانت نتيجة الشوط الاول ٢٩ — ٢٥ لصالح اللحاحيل ، ونتيجة الشوط الثاني ٢٩ — ١٦ لصالح اللحاحيل ايضا وقام بالتحكيم يوسف المكلوه ومحمد كنج ومحمد العطاونة وابراهيم العجيل وجاسر عبد العزيز .

وفاز العربي على الكويت بـ ٦٣ — ٥٩ وكانت نتيجة الشوط الاول ٢٥ — ٢٢ لصالح العربي ونتيجة الشوط الثاني ٣٨ — ٣٧ لصالح العربي ايضا وكانت المباراة سريعة بين الفريقين كما كانت الندية واضحة وشاملة للعديد من اللمحات الفنية ، وقد خرج من العربي اللاعب خالد عبد اللطيف لارتكابه خمسة اخطاء شخصية ومن الكويت اللاعبان عادل حسين وناصر عبد العزيز لارتكابهما خمسة اخطاء شخصية كذلك .

وفاز القادسية على الشهداء ٦٩ — ٥٣ وكانت نتيجة الشوط الاول ٢٧ — ٢٢ والثاني ٤٢ — ٣١ للقادسية ، وامتازت المباراة بالجدية والحماس وقدم الفريقان عرضا طيبا ، وخرج من الشهداء اللاعبان ابراهيم عبدالله ومشعل فريج لارتكابهما خمسة اخطاء شخصية مما اثر على فريقهم والنتائج التي خرج بها من المباراة ، وقد قام بالتحكيم محمد النوفا وعبدالله الصقر ووهيب ندا « الميقاتي » وسمير رزق « مسجل » .

هل تعلم ؟

هدافو كاس العالم لكرة القدم

السنة	المهاجم	عدد الاهداف	الدولة
١٩٣٠	ستابيلي	٨	الارجنتين
١٩٣٤	شيافيتو	٤	ايطاليا
١٩٣٨	ليونيداس	٨	البرازيل
١٩٥٠	اديمير	٧	البرازيل
١٩٥٤	كوتشيس	١١	المجر
١٩٥٨	فونتين	١٣	فرنسا
١٩٦٢	البرت	٤	المجر
١٩٦٦	اوسيبيو	٩	البرتغال
١٩٧٠	موللر	١٠	المانيا

وصول لاعب دولي في كرة السلة

وصل الى الكويت اللاعب الدولي حسين حامد رئيس فريق النادي الاهلي المصري لكرة السلة وهناك محاولات لتوتيمه في احد الاندية الرياضية الكويتية .

فوز مصر على انجلترا في التنس

فازت مصر على انجلترا في كاس الامم للتنس وكانت نتائج الاشواط كالتالي :

فوز ابراهيم شجرة على ستانلي مايوز الصغير ٦—٣ ، ٦—٤ ، وعلي الداوودي على بايش ٧—٥ ، ٦—صفر وفي الزوجي فاز بايش ومايوز الصغير على عبد الغني واحمد حسن ٧—٥ ، ٦—٤ .

تشلسي يفوز على ستوك سيتي في الدوري العام

في دوري كرة القدم العام بانجلترا فاز اول امس فريق تشلسي على فريق ستوك سيتي بهدفين لهدف واحد بعد ان انتهى الشوط الاول بالتعادل ١—١ .

يعلو هذا الرياضي وكأنه يرتفع فوق اعلى قمة في جبال الالب ..
والحقيقة انه قفز من على منطقة الترحلق الخاصة والتقطت له هذه الصورة من الجو وهو في وضع بين نهاية الصعود وبداية الهبوط ، وقد التقطت الصورة فوق الستاد الثلجي الخاص في بافاريا بالمانيا ، وقد اقيم الستاد في سنة ١٩٣٦ من اجل الالعاب الاولمبية .

عالم الجاسوسية

اسلحة تكتيكية في حروب الجاسوسية

الحلقة — ١٠ —

اعداد : سلام الحلي

— انتهت الحرب العالمية الثانية بتقسيم اوروبا بين المعسكرين الشرقي والغربي — وبدأ الاستقرار يعود الى بلدان اوروبا الشرقية واخذت الحياة الطبيعية تعود شيئا فشيئا الى سابق عهدها — ولكن هذا الهدوء والسلام لا يعني نهاية الحرب — ذلك ان الحرب الباردة — اخذت تشق مسيرتها منذ اللحظة الاولى التي اعقبت صمت المدافع . واخذت هذه الحرب الباردة في صعودها حتى وصلت الان الى اوج شدتها وقسوتها . وبما ان الجاسوسية هي السلاح الاول في هذه الحرب الشرسة . فقد اخذت كل دولة من الدول الشرقية تنظم اجهزتها وتستقطر امكاناتها . فما هو الاسلوب الذي اتبعته ؟.

— كان من البدهي ان تزج اعداد كبيرة من البولونيين والتشيكيين والبلغاريين — وتغادر بلادها الى البلدان الديمقراطية ، بعد ان استلم الحزب الشيوعي الحكم — والقى بثقله على مواطني هذه البلاد — وسد عليهم منافذ رزقهم — وانفرد بالسلطة وحده — لا شريك قبله ولا احد بعده — .

— ومن البدهي ايضا ان يشعر هؤلاء النازحين بالحنين لوطنهم — والشوق لاهلهم — والرغبة في لقاء اصدقائهم ورفاق طفولتهم — . فكان ذلك هو ما يدفعهم للقيام بزيارة بلادهم . اطلقت اجهزة الاستخبارات في هذه البلاد — والرغبة تدفعها لتوسيع نشاط — الى اقتناص صيدها من بين هؤلاء — فخصصت في كل فندق غرفة سرية خاصة بالاستجواب والتحقيق . فكانت الغرفة ١٣٧ في فندق اوروبا وكانت الغرفة ١٠٩ في فندق بار صوفيا — .

— ما ان يصل القادم الجديد الى البلاد سواء كان قدومه للسياحة — او للزيارة — او حتى للعمل حتى تبدأ متاعبه — وعلى الرغم من ان جميع هؤلاء هم ممن يحملون جوازات السفر الغربية الا ان هذه الجوازات لم تكن توفر لهم الحماية الكافية نظرا لانهم من سكان البلاد ومواطنيها الاصليين — .

تجسس الاغتراب

— ويتقدم المسافر الى الفندق الذي يرغب الاقامة فيه — ويبرز له جواز سفره — وعندئذ تتم قيادته مباشرة الى الغرفة السرية في الفندق حيث يكون في انتظاره ضابط الامن — ليطرح عليه اسئلة لا نهاية لها — في حين تكون اصابع الضابط تعبث باوراق الاضبارة الخاصة بهذا الذي يقف امامه . ويطرح عليه من الاسئلة ما هو كالتالي : —

— اصله — وماذا كان يعمل اثناء الحرب ؟ اين يعيش حاليا وماذا يعمل ؟ من هم اصدقاؤه في البلد وخارجه — وما هي علاقاته مع الاخرين في البلاد الغربية ؟ هل له اتصالات بالتنظيمات المعادية للنظام القائم في البلد ؟

— ما هي الامكانات التي يستطيع تقديمها لوطنه من خلال ارسال المعلومات الصناعية وخاصة ما يتعلق منها بالدفاع الوطني ؟ .. ما هي قدرته على ارسال نشرات فنية او تقارير صناعية ؟ .. وينتهي التحقيق عادة بمطالبة — الزائر الكريم — بالتجسس لصالح بلاده ضد البلاد التي يعمل منها — فهناك البعض ممن ينتصرون بزيارتهم ويعودون الى مواطنهم التي يعملون بها — ومنهم من يتردد كثيرا قبل القدوم الى وطنه بعدما يسمعه من هذا الاسلوب في التحقيق — وبعضهم يقع ضحية في شباك الجاسوسية بانتظار يومه الموعود — ولكن كيف سيلقى يومه الموعود ؟

— تعددت الاسباب والموت واحد .. فمنهم من يلقى مصرعه خنقا — او غرقا — ومنهم من يلقى مصرعه دهسا او قتلا بالرصاص — ولكن هذه الوسائل كلها اصبحت بدائية — وربما كان من المفيد ذكر احدث تطورات القتل وهي التي يتم فيها استخدام مسدسات خاصة عرفت باسم مسدس السيانور Pistolet a Cyanure فما هو هذا المسدس ؟

— ان هذا المسدس هو عبارة عن انبوب يماثل شكل علبة السكائر من الخارج — ويضم من الداخل انبوبة مسدس صامت — ويعمل هذا المسدس بواسطة مدخرة كهربائية صغيرة قوتها ١٢ فولت فقط — ويطلق المسدس محتوياته على شكل رذاذ من سم السيانور — ويتميز هذا السم بانه يقضي على الانسان في برهة ستة دقائق فقط دون ان يترك اثر يشير الى وقوع جريمة قتل .. فكيف ذلك ؟

تركيب المسدس

— يتكون مسدس السيانور — فنيا — من ثلاثة اسطوانات متداخلة وكل واحدة منها في الاخرى — وتضم الاسطوانة الاولى منها نابضا ومكبس ، وعندما يتم الضغط على الزناد يتحرر النابض فيضغط على المكبس الذي يندفع الى الاسطوانة الثانية ونظرا لان هذه الاسطوانة تضم زرقات السم — الزجاجية فانها سرعان ما تتحطم ويندفع السائل في اتجاه وجه الضحية الذي سدد المسدس اليه — كما ان الاسطوانات الثلاث مصنوعة من مادة الالمنيوم الخفيفة الوزن — ولهذا فان هذا المسدس الخفيف لا يشكل اي عبء لحامله — ولا يثير اي شبهة نظرا لانه يشكل علبة لفافات التبغ .

— ما ان يصل سائل « السيانور » الى وجه الضحية حتى يتسرب بسرعة عبر الجلد — وبسبب تغلغلها في الشرايين والاوعية الدموية — فيفقد الانسان رشده — وتحدث الوفاة خلال دقائق معدودة . وعندما يحضر الطبيب الشرعي للقيام بعملية التشريح فانه لا يستطيع ان يستنتج شيئا اكثر من حدوث الوفاة بسبب توقف القلب عن العمل نتيجة لازمة طارئة .

— فهل تعرف — عزيزي القارىء — بان هذا السلاح هو الذي استخدم في قتل « باندير » زعيم اوكرانيا الحر — وان الذي استخدم مسدس السيانور في العملية هو « بوغدان ستاشينسكي » الرجل المخابرات السوفييتي — حامل وسام السعف الاحمر . وان عملية القتل قد نفذت في فيينا بتاريخ ١٥ تشرين الاول ١٩٥٩ ؟ وهل تعرف بان « ستاشينسكي » قد غادر بعد فيينا — وانتقل الى برلين الشرقية ومنها ارسل الى القيادة البرقية التالية : —

« قابلناه في المدينة المحددة — ونقل اليه الشخص المعين المعلومات — تحياتنا » ؟ ..

السيجار الاخير

ولكن لنفترض بان الموضوع كان اكبر من مجرد ازالة شخص — او ان طبيعة العمل تتطلب التنفيذ بعد غياب القاتلين عن مسرح العملية في العمل ؟ ..

— في مثل هذه الحال ليس امام رجال الجاسوسية سوى استخدام ما يطلق عليه اسم « السيجار » وهو بالطبع غير ذلك السيجار الذي يدخنه بعض هواة التدخين — فما هو اذا ؟ .. انه مجرد انبوب اسطواني من الالمنيوم — جداره الخارجي رقيق ويتراوح طولها بين عشرين وخمسة وعشرين سنتيمترا .. واحد طرفي الانبوب مغلق في حين ان الطرف الاخر مغطى بسدادة بلاستيكية — وتكون هذه الاسطوانات الثلاث متصلة حتى منتصفها بحامض البيكريك Acide Picrique في حين يكون النصف الاخر مملوء بحامض الكبريت Acide Sulfurique ويفصل ما بين السائلين قرص نحاسي ..

— عندما يتعمد المستخدم السيجار ازالة الطبقة العازلة من القرص النحاسي بواسطة مسمار يشبه مسمار الاثاث في الخشب — فيختلط المحلول — وتتولد حرارة مرتفعة كافية لصهر المادة التي تغلف السيجار — ويحدث الانفجار .

— ان من اهم مزايا السيجار سهولة اخفائه — وبساطة تركيبه — فهو لا يضم اي جهاز معقد مثل الساعة — من اجل توقيت موعد الانفجار .. وتكفي استخدامه مصروفة الزمن الاضافي بثقب حامض الكبريت القرص النحاسي — وان هذه المدة تتراوح بين خمسة وعشرة ساعات ..

رقبس اجتماعي

مجالس العرب ! هكذا كانت ؟

عندما نتصدى لعلاج موضوع تفرضه علينا ضرورات الوجود لا بد من التخطيط له مسبقا وبشكل ملائم . لعل هذا من بدهيات الاشياء ، ومن مسلمات المتطلبات .

وفي بلد يفخر بانتمائه واصالته العربية كالكويت يتخذ القائمون على الامور شتى الوسائل لتذكير الاجيال القادمة بهذا الانتماء الاصيل ، حتى لا تضيع اجيالنا القادمة في زحمة المتفجرات وغمار الافكار ومفارق الدروب .

وتعزيز الحاضر بالماضي سلاح خطير ذو حدين ان صح التعبير . وقد لا تظهر النتائج المرجوة لاية لقطة من متحف التاريخ العامر بالامجاد والبطولات عندما نقتلعها انفعالا وننقلها شافهة ونضعها في غير موضعها من قضايا العصر التي نحن بصدد علاجها وتهذيبها .

وتاريخنا كتاريخ اية امة ذات حضارة او صانعة حضارة ، يعتوره الكثير من السلبيات ، وتملأه شتى الشوائب ، وصدقنا بل واخلاصنا للقضايانا يكمن في فن الاختيار اولا . وفي وضع هذا الموقف التاريخي المختار في موضعه من مواقفنا المطلوبة لبناء حياتنا المعاصرة .

فهل يجوز لنا ان نختار قصة هزيمة محاطة بالشؤم والتشاؤم لنطرحها الان ونحن محاطون بالهزائم ؟ مع ان الهزيمة احدى الظواهر التي ما خلا منها تاريخ امة .

وهل يصح لنا ان نتلقى قصة سجال او حرب بين قبيلتين ونحن احوج ما نكون الى جمع الشمل والغاء الفوارق ولم الشتات ؟ كل هذا بالتاريخ موجود . وهو اجزاء من هذا التاريخ . لكن الاجزاء الباقية كلها خير وفضيلة ومحبة وتسامح واخاء . وفيها الكثير مما يشهد بصفاتنا وانسانيتنا ومحاولاتنا الكريمة في نشر الفضيلة والعلم والايمان بين شعوب العالم القديم .

كل هذا جال بادراكي . وانا اراقب بتفحص برنامجا عبر الشاشة الفضية اصطلح على تسميته بـ « مجالس العرب » . وقلت من البداية ان في مثل هذه البرامج التثقيفية والترفيهية نية صادقة لترسيخ التماثل التاريخي الاصيل . وتعزيز صلات حاضرنا المشوش بحضاراتنا الغابرة .

لكني افترضت السائل لم يقرأ التاريخ . وفوجيء بجهاز التلفاز يبث مواد هذا البرنامج . ماذا يرى وبماذا يفكر ؟

هل هو نافذ الى اكثر من بقعة صحراوية عليها عدد من الخيام وعدد من الرجال يحكون الحكايا عن واقعة بين قبيلتين ، وقصة بين رجلين ، بكلام ناقله العجمة لا هو بالعربي ولا هو بالاعجمي . وعازف على ربابة يترنم بابيات من القول ليست من شعر العرب في شيء .

وقصص على براءتها لا تحمل وراءها شيئا على الاطلاق ، وقدر لهذا كله ان يطلق عليه تعميم عريض فيضافي المجالس العربية ؟ اليس بامكان القائمين على اخطر جهاز اعلامي معالجة التاريخ او اجزاء من التاريخ بما كان في التاريخ فعلا . حتى لا نعكس تخلفنا الفكري والثقافي المعاصر على تاريخ امتنا باكمله ، وبالتالي هل يجوز لنا ان نعتب على مشوهي تاريخنا ونحن نشاركهم في تشويهه وربما عن نية حسنة ؟

خالد البرادعي

كل مثل قصة

● **اشام من طويس .**

— ولد طويس يوم مات الرسول . وفطمته امه يوم مات ابو بكر . وبلغ يوم قتل عمر بن الخطاب ، وتزوج يوم قتل عثمان ، وانجبت زوجته يوم قتل علي بن ابي طالب .

● **نفس عصام سودت عصاما**

— كان عصام حاجبا عند الملك النعمان ثم صار ملكا ، فبلغه اشفقت كلمة عصام للرجل القدير .

● **جزاء جزاء سنمار**

— سنمار رجل من الروم ، بنى قصر الخورنق للنعمان . فلما فرغ منه القاه النعمان من اعلاه لئلا يبني مثله لغيره ، فسقط ميتا .

في صداقة الكويت

● بيار صادق يضحك على السلم والحرب في الكويت ●

● اليدان اللتان ترسمان ●

اضحك على السلم والحرب في ٣٠ لوحة كاريكاتور !

بدعوة من وزارة الاعلام يزور الكويت الفنان الذي عرفه الملايين من خلال خطوطه الذكية البارعة ، وتعابيره المضحكة المبكية .

وذلك لاقامة معرض خاص يعرض فيه ثلاثين لوحة من لوحاته التي لم تنشر .

ويمتاز صادق باحساس سياسي مرهف يترجمه الى خطوط حادة تثير البكاء احيانا والضحك احيانا اخرى .. وهو يتمتع بفكر غني خصب يمازج فيه معايشة واقع مرير وقبل ان يقيم معرضه الخاص كان هذا اللقاء القصير لنتعرف من خلاله الى بعض زوايا هذا الفن الذي يشغل صحافة العالم باسره في هذا العصر .

الكاريكاتور الناجح

● ما هي العناصر التي يتكون منها الكاريكاتور الناجح ؟

□ هناك كاريكاتور سياسي وكاريكاتور اجتماعي . وهناك رسم بكلام ورسم بلا كلام اي ان الفكاهة احيانا تكون بالصورة فقط واحيانا بالصورة والكلام معا .

وانا شخصيا عرفت بالكاريكاتور السياسي . لاني مع بداية هوايتي الاولى درست العلوم السياسية وتخصصت بها . والفكرة التي تراها في جريدة « النهار » في لوحاتي . هي فكرتي دون تدخل أحد او رأي احد لان الالتزام والتوجيه احيانا يحددان طاقات الفنان .

اما العناصر التي تتكون منها اللوحة الناجحة بـ« الكاريكاتور » طبعا فهي الفكرة اولا . ثم البراعة في تنفيذها .

المعرض

● فكرة عن معرضك في الكويت

□ اما المعرض الذي دعتني وزارة الاعلام الكويتية لاقامته . فهو رسوم تعبيرية عن الحرب والسلام ، وهو يضم ثلاثين لوحة جديدة . وخالية من الكلام . الامر عن الحرب والسلام ، وهو يضم ثلاثين لوحة جديدة . وخالية من الكلام . الا من بعض عناوين . ولا يوجد في هذه اللوحات أية شخصية سياسية محددة . وكلها موضوعية وحاولت ان اترك المشاهد ليحدد الصورة ويكتشف موضوعها بنفسه . وبهذا انا اشاركه بعمومه . وهو يشاركني بطاقتي .

صادق .. من أنت ؟

مولود عام ١٩٣٨ . دارس سياسة . خريج الاكاديمية اللبنانية للفنون الجميلة

رسام جريدة « النهار » الكاريكاتوري .

اشترك في عدة معارض كاريكاتورية دولية .

نقلت له الوكالات الاجنبية عدة صور وزعت على الصحف الاجنبية .

نال جائزة سعيد عقل الشهيرة .

منح وسام الارز الوطني اللبناني من رتبة فارس باقتراح من الرئيس سليمان فرنجية . له مجموعتا كاريكاتور هما : « كاريكاتور صادق » و « اضحك مع بيار صادق على السياسيين » .

أخبار المجتمع

غداء واستقبال في الشيراتون

نظم في فندق شيراتون الكويت اليوم حفلة غداء كبرى بدعوة من المستر جيمس هاريلسنون مدير عام شركة آلزيت الاميركية لاعضاء مجلس ادارة الشركة وكبار موظفيها ..

وفي الساعة السادسة مساء يقام حفل استقبال على شرف اعضاء مجلس الادارة وعلى رأس المدعوين سمو ولي العهد ، وسعادة رئيس مجلس الامة والسادة الوزراء ومدراء بعض الشركات .

● علم ان مجموعة من الهدايا التذكارية الشعبية حملها معه رئيس وزراء السنغال للمسؤولين الكويتيين .

● احتفل راشد حسين العليان بعقد قرانه على الحسناء عايدة محمد عبد الرزاق بحضور عدد من العائلات الصديقة . مبروك .

غداء العتيقي وعشاء السعداوي

● اقام وزير المالية والنفط عبد الرحمن سالم العتيقي ظهر امس حفل غداء تكريما لرؤساء واعضاء الوفود المشتركة في المؤتمر السابع لمنظمة الاقطار العربية المصدرة للنفط . وكان الامين العام للمنظمة سهيل السعداوي قد دعا المؤتمرين الى حفل عشاء خاص في منزله امس الاول .

ويك أند لوزير الدولة

● عبد العزيز حسين وزير الدولة وعيسى الحمد مدير الشؤون السياسية بوزارة الخارجية وقرينتاهما قرروا امضاء عطلة الاسبوع في شاليه العائلة بالجليعة حيث سيستقبلان صبيحة الجمعة شلة من العائلات العسيلة لتناول الغداء .

سعدون الجاسم

● حمل سعدون سعدون الجاسم وكيل وزارة الاعلام مجموعة من الهدايا العربية والبيروتية لعدد من الاصدقاء .

حفلة الصقر للوفد التجاري البريطاني

يقيم اليوم السيد عبدالعزيز الصقر رئيس غرفة تجارة الكويت حفلة غداء كبرى في فندق شيراتون على شرف الوفد التجاري البريطاني برئاسة اللورد ادوين شابمان الدرول .

اسبوع التعارف بجامعة الكويت

تنظم جامعة الكويت اسبوعا رياضيا في الفترة من ٣/١١ الى ٣/١٦ بين الهيئات العلمية المختلفة : كلية الشرطة — الكلية العسكرية — دار المعلمين — معهد المعلمين — معهد الهندسة التطبيقية في العاب كرة القدم والسلة والطائرة واليد والعاب القوى والعاب المضرب . ويشمل حفل الختام عروضا فنية من كل هيئة في نشاطاتها الاجتماعية المختلفة

الشاعر والاديب السوري عبدالله يوركي حلاق

وصل الى الكويت في زيارة خاصة الاديب والشاعر السوري المعروف الاستاذ عبدالله يوركي حلاق صاحب ورئيس تحرير مجلة « الضاد » الحلبية وقد استقبله اصدقاؤه الكثر مرحبين به ، وحل في منزل نجله الزميل جورج حلاق . يا هلا بالضيف .

● طلال ابو غزالة مدير عام مؤسسة سابا تعالج للشفاء بعد كسر بليغ في رجله اليسرى تعرض له بينما كان يزاول لعبة كرة القدم مع احد انجاله .

● يسافر الدكتور جمال ابو النصر الى العاصمة البريطانية بعد ايام وذلك في رحلة دراسية .

● احتفل خليفة محمد السديري بالعيد السابع لزفافه وذلك بحضور عدد من العائلات الصديقة . مبروك .

عز الدين مبروك

● من المقرر ان يغادر البلاد اليوم عائدا الى ليبيا وزير النفط الليبي عز الدين مبروك ، شوهد الوزير امس في جولة بالاسواق لاختيار مجموعة من الهدايا للاهل والاصدقاء هناك .

السفير محمد العدساني

● وصل الى البلاد محمد العدساني سفير الكويت لدى لبنان وقال لمندوبنا ان رحلته خاصة جدا . وعلى ارض المطار تلقى تهنئة الاصدقاء على الوسام المعلق على صدره والمهدى اليه من الرئيس اللبناني سليمان فرنجية .

● يصل الى البلاد قريبا سفيرنا في السعودية مجرن الحمد ، صرحت بذلك مصادر وزارة الخارجية .

● عاد الى البلاد قادما من العاصمة الاميركية بعد رحلة رسمية وكيل وزارة الكهرباء المساعد المهندس عبدالله الدخيل الرشيد .

هشاشة الشباب والراهن التلفزيوني

انسان الغد .. شباب اليوم .. ينصهرون في بوتقة مستمرة .. من تقاليد الماضي .. وترسبات التخلف .. وحضارة اليوم . . بمظاهرها المدمرة .. ومعانيها المدنية الظافرة نحو الغد .. كيف يواجه شباب اليوم . . بمكتسباتهم الحضارية .. انسان الامس بتقاليده الموروثة .. الصراع الابدي .. بين القديم والجديد .. وفورة الشباب .. انسان الغد .. والثورة المتفجرة في اعماقه .. وصلابة التقاليد وسلطتها وصولجانها .. المجسد في أعماق الاباء والامهات . . والعرف السائد . . ان الانتصار للجديد .. لكن هذا العرف الذي يكاد يصبح قانونا هو نفسه سلاح قاتل .. لكل ما في الماضي .. يحكم عليه بالفناء . . . بالرغم ما في الماضي من اصالة .. بل هو عتاد الحاضر .. وسلاح المستقبل .. يقضي عليه الشباب .. باندفاعه وثورته .. وغروره .. الذي ينبت فيه نتيجة لاحساسه بتفوقه لتسلحه بالعلم . . دستور العصر الحديث .

هذه هي القضايا الموضوعية التي تحاول مناقشتها سهرة التلفزيون الجديدة « اشواك الربيع » .. والتي بدأ في تصويرها اليوم باستوديو الدسمة المخرج كاظم القلاف .. بطولة مريم الصالح .. خالد الصقعبي .. سعد الدعي .. سعاد حسين . . نوال باقر .

● مريم الصالح .. وخالد الصقعبي .. في تمثيلية التلفزيون .. اشواك الربيع ●

لعبة الفوارق الفوتوغرافية

مع هذا الكلام صورتان للنظر واحد هكذا يخيل اليك لاول وهلة . لكن المصور تعمد تغيير بعض جوانب الصورة الثانية وادخل عليها بعض التعديلات . فهل تستطيع اكتشاف هذه الفوارق وعددها خمسة ؟

الفوارق هي

١ — [illegible]
٢ — [illegible]
٣ — [illegible]
٤ — [illegible]
٥ — [illegible]

الجديد في سين جيم ..

● وزنك فلوس ..
● تلبية رغبة أهل البصرة ..
● فقرة بس ..

يبدأ يوم ١٥ الحالي ... شريف العلمي .. في تسجيل .. برنامج سين جيم .. الذي يعده ويقدمه . والجديد في البرنامج .. ليس المخرج حمدي غريد الذي سيخرجه لاول مرة ، لكن هناك تطويرا في الفقرات ، وفقرات جديدة.

وزنك بالفلوس

خمس « فيشات » في صندوق .. اربعة سوداء وواحدة بيضاء .. اذا نجحت في اخراج البيضاء .. ستسأل ثلاثة اسئلة ، واذا نجحت في الاجابة عليها ، ستوزن ، بالفلوس ، بقطعيات عشر فلوس .. وبقدر وزنك ، جائزتك.

اهل البصرة

كما يلبي البرنامج طلبات اهل البصرة ، من مشاهدي تلفزيون الكويت بالنسبة لفقرة المسابقة المستمرة ، والتي كانت منصبة في حلقات البرنامج السابقة على اماكن في الكويت ، وما يلاقونه من مشقة في سبيل الذهاب اليها والتوصل لمعرفة الاجابة .. ستكون اسئلة المشاهدين .. عن المسابقة المستمرة طوال حلقات البرنامج ، منصبة على اجهزة الاعلام ، اسئلة عن فقرات من برامج التلفزيون والاذاعة ، او ما ينشر في مجلتي العربي .. والكويت .

« بس » ..

كذلك ستضاف فقرة جديدة .. عبارة عن سلم مدرج من الناحيتين .. يقف المتسابق فوق اول درجة .. ويسأله شريف .. عن اي رقم يريد .. ونفس الرقم الذي يختاره المتسابق ، هو رقم سؤال في لوحة مثبتة في الاستوديو فاذا نجح المتسابق في الاجابات ، وتمكن من الوصول لقمة السلم .. يتقدم من ١٥ بابا . احد عشر بابا داخلها جوائز واربعة مكتوب فيها كلمة « بس » وللمتسابق ان يأخذ الجوائز .. التي خلف الابواب التي يفتحها .. حتى يصل لكلمة بس ..

السلك الموسيقي

اما السلك الموسيقي ، فسيصبح طوله متران ونصف المتر وبسير المتسابق على حاشية زنبركية متحركة ، ولن يغني المتسابق فقط ، سيلاعبه شريف العلمي ، لعبة « ايوه .. ولا »

شريف وحده

وسيقدم البرنامج شريف العلمي وحده دون ان يساعده احد .

الطاف عيسى السلطان .. واللجنة

اما لجنة التحكيم ، فالجديد فيها .. السيدة الطاف عيسى السلطان .. مع الطفيون .. الاستاذ جميل ، والاستاذ سليمان الفهد .

التلفزيون يقول

ليوم الاثنين ١٩٧٢/٣/٦

٤ر٣٠ تجارب هندسية/اغاني غربية
٥ر٣٠ شارة المحطة والسلام الاميري
القرآن الكريم
٥ر٤٥ الحكم وعرض البرنامج
٥ر٥٠ رسوم متحركة
٦ر٣٠ دنيا الاسرة
٧ حديث اليوم للدكتور حسين مؤنس
٢ر١٠ الوان برنامج منوع
٧ر٤٥ فيلم ثقافي
٨ر١٥ مختارات
٨ر٣٠ مع فؤاد راتب/برنامج مسابقات
٩ نشرة الاخبار
٩ر٣٠ فيلم السهرة العربي « الشموع السوداء » بطولة نجاة الصغيرة صالح سليم
١٢ر١٥ موجز الانباء
الختام بالسلام الاميري

الطقس

طقس معتدل الى غائم جزئيا والرياح شمالية غربية معتدلة السرعة وقد يظهر معها غبار خفيف ودرجات الحرارة العظمى المتوقعة اليوم .

الكويت	٢٤ درجة
الاحمدي	٢٧ درجة
فيلكه	٢٢ درجة

حالة البحر خفيفة الى معتدلة الموج.

الفلك

الوقت	الارتفاع بالامتار
٠٢٢٣	٢ر٦
٠٩١٢	١ر١
١٤٥٦	٥ر٣
٢٢٠٤	٨ر٠

حظك اليوم

● الحمل (٢١ آذار — ٢٠ نيسان) — تأثيرات فلكية قوية تشجعك على القيام باعمال تعتمد على الارادة لا تضيع وقتك .

● الثور (٢١ نيسان — ٢١ ايار) — نتائج النشاط الذي تقوم به تقوي من عزيمتك وتحقق امنياتك .

● الجوزاء (٢٢ ايار — ٢١ حزيران) — تنجح اذا استفدت من مواهبك. تأثيرات كوكب مركور تفيدك ، اذا عرفت استغلالها .

● السرطان (٢٢ حزيران — ٢٣ تموز) — في مطلق الحالات استفد من الخبرات السابقة لانها تعطي نتائج مفيدة . انتبه الى المواقف التي تدور حولك .

● الاسد (٢٤ تموز — ٢٣ آب) — تأثيرات متناقضة . حاول تقريب وجهات النظر لتخلص الى قرار ايجابي يعزز مواقفك .

● العذراء (٢٤ آب — ٢٣ ايلول) — امكانات كثيرة متوافرة . هذا اليوم يتطلب منك حسن تصرف ورباطة جأش .

● الميزان (٢٤ ايلول — ٢٣ تشرين الاول) — حاول ان تجعل من يومك اداة فعالة ولا تدعه يمر دون فائدة كن يقظا .

● العقرب (٢٤ تشرين الاول — ٢٢ تشرين الثاني) — احتفظ بالقصى جهود ممكنة لاستعمالها عند الحاجة

● القوس (٢٤ تشرين الثاني — ٢١ كانون الاول) — النتائج التي تتوقعها ستؤمن لك فائدة كبيرة ، اسع الى جعل يومك مفيدا .

● الجدي (٢٢ كانون الاول — ٢٠ كانون الثاني) — اعمل مع الذين يملكون المعرفة والشهامة في آن معا ، وهكذا تنجح .

● الدلو (٢١ كانون الثاني — ١٩ شباط) — وضع لديك تسلط عليه الاضواء ، فاستغله لتنجح وتحقق ما تتمنى .

● الحوت (٢٠ شباط — ٢٠ آذار) — اذا اردت النجاح احتجت الى خطوة فريدة ، فاعمل على تحقيقها.

* اذا كنت من مواليد هذا اليوم : انت دينامي ومتفائل ومستعد دائما للخوض في الامور المعقدة محاولا حلها . استغل افكارك لما فيه مصلحتك .

الكلمات المتقاطعة

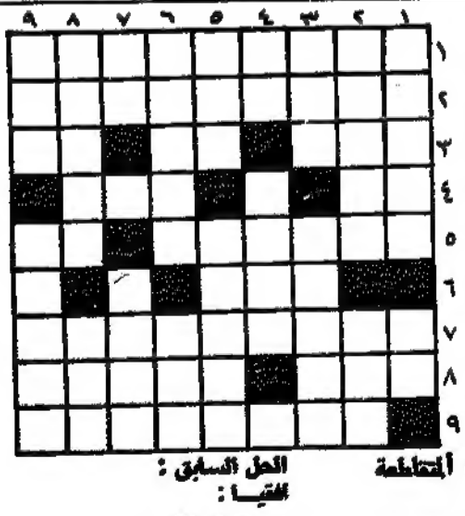

الكلمات المتقاطعة

افقيا :

١ — مطرب عربي —
٢ — ممثل عربي عالمي —
٣ — للاستفهام ، انهى الامر ، مقبل —
٤ — حب ، شدة —
٥ عكسها دولة افريقية ، عكسها راف
٦ — غوص —
٧ — مطربة عربية —
٨ — حركت ، سوق في بيروت —
٩ — ممثل عربي —

عموديا :

١ — مساعد ، من اعمال الشيطان —
٢ — فيلم لفريد شوقي ، اهتز —
٣ — درب ، وكالة انباء عالمية —
٤ — هذا بلهجة عربية ، مفكر بيعطرة
٥ — فؤاد ، دولة اسيوية —
٦ — تتمارك مع ، شارع في بيروت —
٧ — امطى ، عكسها خلف —
٨ — انتظر ، شدة —
٩ — عمامة ، ملوكي .

الحل السابق :

افقيا :

١ — جبران خليل —
٢ — الرحباني —
٣ — نبر ، يعلم —
٤ — دل ، الهسوس —
٥ — الم ، كو ، ات —
٦ — رف ، شمارهو —
٧ — كشت —
٨ — دوريس داي —
٩ ايفاد ، سين .

عموديا :

١ — جان دارك —
٢ — بلبل افندي —
٣ — رور ، غوت —
٤ — اح ، راد —
٥ — نوبلة عود —
٦ — خاشقوا —
٧ — شمس ، روامس —
٨ — ري ، واه ، اي —
٩ — مسطرين .

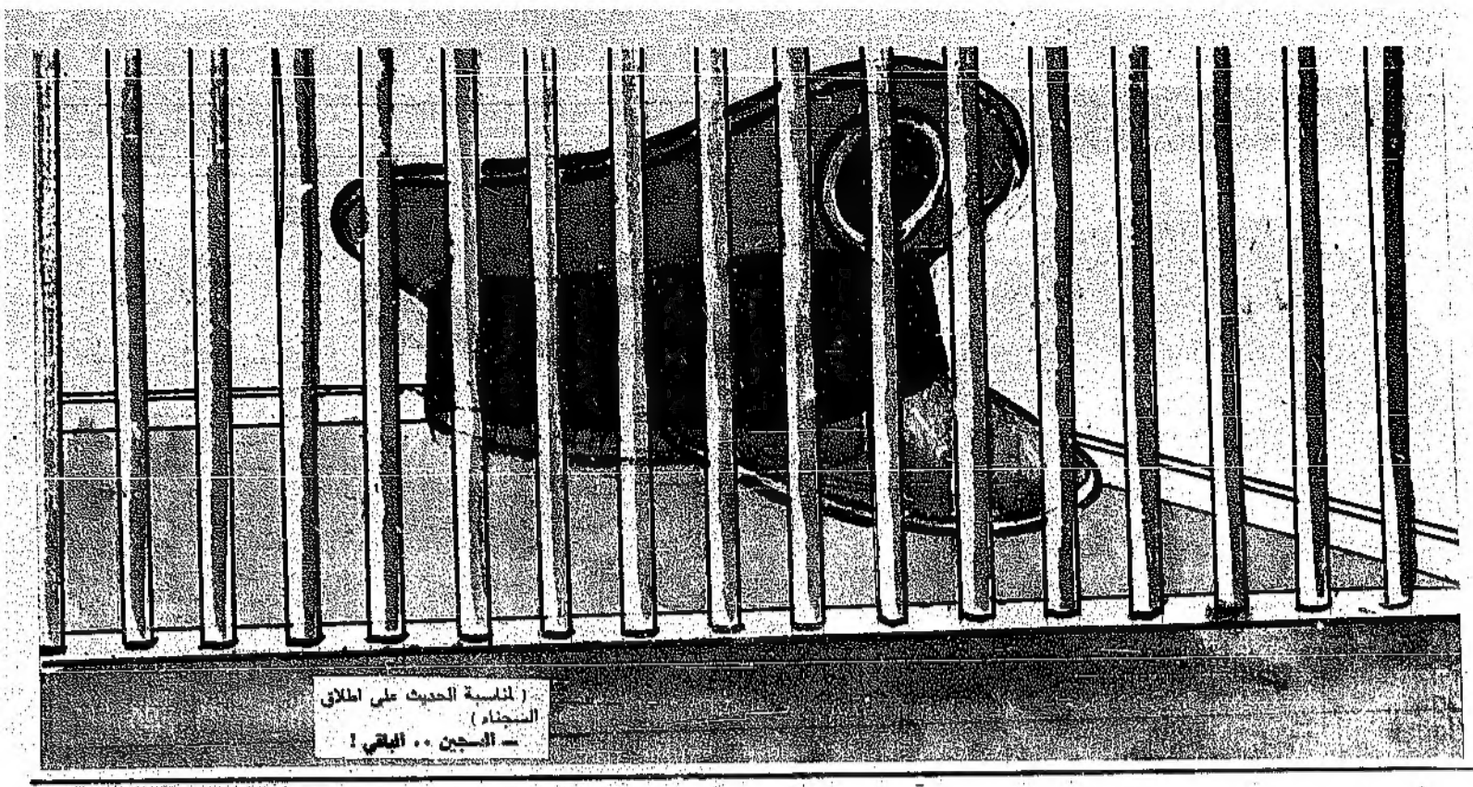

(لمناسبة الحديث على اطلاق السجناء)
ـ السجين .. الباقي !

البيان السوفياتي البنغالي المشترك :
تأييد قرار مجلس الامن .. وهمة يارينغ وشجب استمرار الاحتلال الاسرائيلي للأراضي العربية

موسكو ـ ٥ ـ ا.ش.ا ـ اعرب الاتحاد السوفيتي وبنغلاديش عن قلقهما البالغ ازاء استمرار الاحتلال الاسرائيلي للاراضي العربية . واكد الجانبان ضرورة ان تبذل جميع الدول المعنية جهود التحقيق سلام دائم وعادل في الشرق الاوسط على اساس التطبيق الكامل لقرار مجلس الامن الصادر في ٢٢ نوفمبر عام ١٩٦٧ وبمساعدة المبعوث الدولي غونار يارنغ .

كما اكد الجانبان انه لا يمكن التوصل الى تسوية سياسية في شبه القارة الهندية الا عن طريق المفاوضات بين الدول المعنية ودون اي تدخل خارجي ومع مراعاة الموقف الفعلي والحقوق المشروعة لشعوب المنطقة .

جاء ذلك في بيان مشترك صدر امس في موسكو عن الزيارة الرسمية التي قام بها الشيخ مجيب الرحمن رئيس وزراء بنغلاديش للاتحاد السوفيتي خلال المدة من اول الى ٥ مارس الحالي .

وقد ذكرت وكالة تاس السوفيتية التي اذاعت هذا البيان ان الشيخ مجيب الرحمن وجه الدعوة الى كل من ليونيد بريجنيف السكرتير العام للحزب الشيوعي السوفيتي واليكسي كوسيجين رئيس الوزراء السوفيتي واندريه جروميكو وزير الخارجية السوفيتي لزيارة بلاده . وقالت انهم قبلوا الدعوة على ان يحدد موعدها فيما بعد .

حوادث عالمية بصور لاسلكية خاصة "بالقبس"

قوات الجيش والشرطة في ايرلندا الشمالية امام المطعم الذي وقع فيه اكبر انفجار حدث في ايرلندا يوم اول امس . (الصورة بالراديو من ى.ب)

فاز بطل العالم للملاكمة في الوزن المتوسط (كارلوس مونزون) على منافسه « ديني موير » وذلك بالضربة القاضية في المباراة التي جرت بينهما اول امس في روما (الصورة بالراديو من ى.ب)

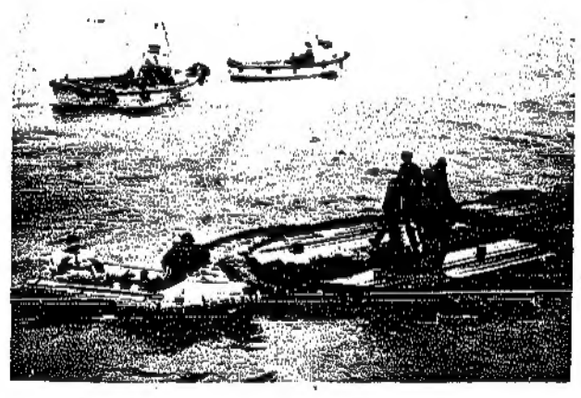

قوات الانقاذ البريطانية وهي تحاول انقاذ ضحايا الحوامة التي انقلبت قبالة الشاطىء البريطاني اول امس . (الصورة بالراديو من ى.ب)

الملك فيصل يستقبل وفود المؤتمر الاسلامي

جده ـ ٥ ـ استقبل امس الملك فيصل بن عبد العزيز ملك المملكة العربية السعودية وفدا يمثل الدول المشتركة في المؤتمر الثالث لوزراء خارجية الدول الاسلامية الذي انهى اجتماعاته امس في جده .. وقد اعرب الوفد خلال المقابلة عن شكر اعضاء المؤتمر للملك فيصل .

وذكر راديو جده ان السيدين تنكو عبد الرحمن رئيس المؤتمر الاسلامي وعمر السقاف وزير الدولة السعودي للشؤون الخارجية ورئيس المؤتمر الثالث لوزراء خارجية الدول الاسلامية قد حضرا هذه المقابلة .

ويضم الوفد الذي قابل الملك فيصل رؤساء وفود كل من موريتانيا وباكستان والصومال وتونس والسودان وايران والجزائر وفلسطين ومالي .

تشديد الاجراءات في المطارات اليابانية خوفا من خطف طائرة المانية

طوكيو ـ ٥ ـ قال البوليس امس ان مطاري طوكيو واوساكا شددا من اجراءات الامن لمنع قيام محاولات جديدة لخطف طائرات ركاب المانية غربية من قبل مواطنين عرب .

فقد تلقى البوليس تحذيرا قبل اسبوع من السكرتارية الالمانية الغربية لمنظمة البوليس الدولي لمكافحة الجريمة بانه يعتقد ان اربعة فدائيين فلسطينيين دخلوا اليابان في محاولة لخطف احدى طائرات شركة لوفتهانزا .

وكان بعض الاشخاص العرب قد خطفوا طائرة جمبو تابعة لشركة لوفتهانزا في ٢٢ شباط (فبراير) واجبروها على الهبوط في عدن .

وقال ناطق بلسان البوليس ان البوليس شدد من اجراءات المراقبة بالنسبة الى امتعة الركاب وحراسة مداخل المطارين .

(رويتر)

أسرائيل تريد تحديد صلاحيات يارينغ

القدس ـ ٥ ـ تردد هنا ان يوسف تيكواع مندوب اسرائيل في الامم المتحدة الذي عاد الى نيويورك صباح امس سيعمل خلال لقاءاته المقبلة مع الدكتور غونار يارنغ على تحديد الدور الذي سيضطلع به المبعوث الدولي وسلطاته بطريقة محددة بوصفه وسيطا للامم المتحدة في النزاع العربي الاسرائيلي .

وتردد ايضا في الاوساط السياسية الاسرائيلية ان اسرائيل على استعداد للتعاون مع الدكتور يارنغ في البحث عن اتفاق شامل للازمة الا انها ترى ضرورة الاتفاق اولا على صلاحيات السفير السويدي .

مجلس وزراء اتحاد الجمهوريات العربية يقيم مرحلة عمله الحالية

القاهرة ـ ٥ ـ عقد المجلس الوزاري الاتحادي اجتماعه الاسبوعي في الساعة الحادية عشرة من صباح امس برئاسة السيد احمد الخطيب رئيس المجلس وذلك بمقر اتحاد الجمهوريات العربية بمصر الجديدة .

وعلمت وكالة انباء الشرق الاوسط ان المجلس قد درس في هذا الاجتماع تقرير وفدي المجلس الى كل من سوريا وليبيا .

وكان الوفدان قد قاما بعقد اجتماعات مشتركة في البلدين مع الوزراء في القطرين والمسؤولين بالمؤسسات العامة واجهزة الدولة وناقشوا فيها مشروعات القرارات التي اعدها المجلس الوزاري الاتحادي المتعلقة بانجاز خطة عمله في المرحلة الحالية والتي تنتهي مدتها بانعقاد الاجتماع الاول لمجلس الامة الاتحادي يوم ١١ مارس الحالي .

كما علمت الوكالة ان المجلس استعرض ملامح خطة عمل المجالس المتخصصة الاتحادية خلال المرحلة المقبلة والتي ستبدأ بعد صدور قرارات تشكيل المجالس المختصة واقرار نظام عمل المجلس ومشروعات القوانين التي سيرفعها الى مجلس الرئاسة في اجتماعه القريب القادم ...

وعلمت الوكالة كذلك انه اتضح من خلال التقارير التي قدمها الوزراء الاتحاديون انهم وجدوا لدى المسؤولين في الجمهوريتين حماسا كاملا وايمانا لاحدود له بضرورة الاسراع في تنفيذ مشروعات الاتحاد واستعدادا لتنفيذ القرارات الاتحادية .

ومن هذا المنطلق واستجابة لهذه الرغبة الملحة في وضع مشروعات الاتحاد موضع التطبيق تقرر عقد اجتماعات متتالية في القاهرة خلال هذا الشهر للمسؤولين في عدد من المشروعات الاقتصادية بالجمهوريات الثلاث وكذلك للمسؤولين عن قطاع المواصلات السلكية واللاسلكية .

ومن المتوقع ان تؤدي هذه الاجتماعات الى وضع منهج التوحيد في هذه المشروعات موضع التطبيق .

كما استعرض المجلس نتائج خطة العمل وضعها عقب تشكيله مباشرة للمرحلة القصيرة التي قارب على الانتهاء والتي تم انجازها بالكامل في المدة المقررة .

وحدد المجلس القوانين والمشروعات التي سيتم عرضها على مجلس الرئاسة وفي مقدمتها خطة عمل المجلس الوزاري والمجالس المتخصصة في المرحلة المقبلة ومشروع قانون الموظفين والاتحاديين ومشروع قانون انشاء المحكمة الدستورية ونظام عمل المجلس .

الدبلوماسيون العراقيون بالقاهرة وعلاقتهم بحوادث الاغتيالات

القاهرة ـ ٥ ـ قالت صحيفة « الاهرام » امس ان النيابة العامة ستخطر وزارة الخارجية المصرية بموقف الدبلوماسيين العراقيين المتهمين في محاولات اغتيال اللاجئين العراقيين في القاهرة لتتخذ ما تراه مناسبا بشأنهم

واضافت ان نيابة الدقي طلبت الاستعلام عن صفة خليل الدليمي الموظف بدائرة الملحق .

(ا.ش.ا)
(ا.ش.ا)

دار السلام : ٣٧ شخصا غرقوا في المياه المالحة

دار السلام ـ ٥ ـ يخشى ان يكون ٣٧ شخصا على الاقل قد لاقوا حتفهم غرقا عندما انقلب قارب مكتظ بالركاب في بحيرة مالحة قرب كيغوما على بعد ١٫٠٥٦ كيلومترا الى الغرب من هنا .

وذكرت انباء صحفية امس ان حوالي ٥٠ من عمال مناجم الملح استقلوا القارب في طريقهم لمشاهدة فيلم سينمائي ليلة الخميس الماضية عندما وقعت الكارثة . ويخشى ان يكون معظم هؤلاء من النسوة اللواتي لا يجدن السباحة .

(رويتر)

مستشار السلطان قابوس يزور القاهرة

القاهرة ـ ٥ ـ وصل بعد ظهر امس قادما من بيروت السيد لوينى بن شهاب مستشار سلطان عمان في زيارة للقاهرة تستغرق حوالي ثلاثة ايام .

وصرح المستشار بن شهاب لدى وصوله بانه يحمل رسالة الى الرئيس انور السادات من الشيخ قابوس بن سعيد سلطان عمان .

وذكر انه زار قبل ذلك كلا من سوريا ولبنان والاردن حيث سلم رسائل من سلطان عمان الى ملوك ورؤساء الدول التي زارها .

ومما يذكر ان بن شهاب قد راس وفد بلاده في اجتماعات الدورة الثالثة لمؤتمر وزراء خارجية الدول الاسلامية الذي انتهى في جده اول امس .

(ا.ش.ا)

مفتي لبنان يزور سوريا

دمشق ـ ٥ ـ وصل الشيخ حسن خالد مفتي الجمهورية اللبنانية الى دمشق امس على رأس وفد يضم عددا من قضاة الشرع والعاملين في دوائر الاوقاف الاسلامية في لبنان في زيارة تستغرق يوما واحدا بدعوى من الشيخ عبد الستار السيد وزير الاوقاف السوري .

وصرح الشيخ حسن لدى وصوله بان الهدف من هذه الزيارة هو اجراء مباحثات مع وزير الاوقاف السوري والمفتي العام لسوريا لتنسيق التعاون وتبادل وجهات النظر بين الدوائر والمؤسسات الوطنية في البلدين .

(رويتر)

بيونير تواصل طريقها نحو المشتري

رأس كنيدي ـ ٥ ـ واصلت عربة الفضاء « بيونير » انطلاقها بهدوء امس عبر الفضاء في نطاق جمعها لمعلومات تتعلق بالاشعاع والحقول المغناطيسية في رحلة الى المشتري تستغرق ٢٢ شهرا .

وكانت العربة التي بلغت كلفتها (٦٨) مليون دولار قد اطلقت يوم الاربعاء الماضي بعد تأجيل موعد الاطلاق ثلاث مرات بسبب سوء الاحوال الجوية . وقال مسؤولو ادارة الفضاء الاميركية ان العربة كانت في الساعة السادسة من بعد ظهر امس بتوقيت بيروت على بعد ١٫٢٨٥٫٠٠٠ ميل من الارض .

ويقضي برنامج الرحلة بان تمر العربة قرب كوكب المشتري وهو اكبر كواكب النظام الشمسي وترسل صورا باللاسلكي قبل ان تدخل في الفضاء .

(رويتر)

البنك الدولي يمول مشاريع سورية

دمشق ـ ٥ ـ اعلن هنا ان بعثة من البنك الدولي للانشاء والتعمير بدأت مباحثات هنا امس مع المسؤولين السوريين لدراسة امكان مساهمة البنك في تمويل تنفيذ بعض المشاريع المائية والصحية التي تنوي وزارة الشؤون البلدية والقروية القيام بها في عدد من المدن السورية .

وكانت البعثة وهي مؤلفة من خمسة خبراء قد وصلت الى العاصمة السورية اول امس من واشنطن في زيارة تستغرق اسبوعين بدعوة من الحكومة السورية .

(رويتر)

تمرد في جيش فيتنام الجنوبية

هانوي ـ ٥ ـ اذاعت امس « وكالة انباء التحرير » الناطقة بلسان ثوار فيتنام الجنوبية ان احدى كتائب اللواء الثاني والثلاثين بالفرقة العسكرية الحادية والعشرين لجيش حكومة سايجون قد رفضت التدخل لانقاذ افراد موقعين عسكريين في « مونسج » كان الثوار قد فرضوا الحصار حولهما

واضافت الوكالة ان الكتيبة بأسرها قد امتنعت عن تنفيذ الامر الخاص بالتدخل لفك الحصار .

ومن ناحية اخرى ذكرت الوكالة ان ٥٤ فردا من افراد جيش حكومة سايجون قد انتقلوا خلال ايام قليلة من فبراير الماضي الى صفوف الثوار في اقليم سونجدوك .

(ا.ش.ا)

ابن حاكم قطر السابق يصل الى دبي

دبي ـ ٥ ـ وصل الشيخ عبد العزيز بن احمد آل ثاني النجل الاكبر لامير قطر السابق الى دبي من المملكة العربية السعودية واتخذ من دارة في ضواحي المدينة مقاما له .

ويعيش في دبي الان كذلك والده الشيخ احمد بن علي الذي اطاح به قبل اسبوعين ابن عمه الشيخ خليفة بن حمد آل ثاني .

(رويتر)

منتوف في لندن
الوصول • المحادثات • الرحيل

يدرك « دوم منتوف » رئيس وزراء مالطا الاهمية الاستراتيجية لبلاده ولذلك فانه يحاول الاستفادة من هذا الوضع الى اقصى درجة ممكنة .

ومما شجع منتوف على التشدد في موقفه ازاء القواعد البريطانية القائمة على جزيرته وجود الاطراف البديلة فيما لو قررت بريطانيا الانسحاب من الجزيرة بصورة نهائية .

وقد وجد منتوف استعدادا سوفياتيا للحلول محل حلف شمال الاطلسي كما انه وجد تشجيعا من ليبيا في سبيل تحييد الجزيرة .

وتحرك حلف شمال الاطلسي ليضغط على بريطانيا حتى لا تضيع مالطا من ايدي الحلف . غير ان السياسة البريطانية الملتزمة بالحد من المصروفات في الخارج جعلت المسؤولين الانجليز ينكرون طويلا قبل اعطاء منتوف مايريد .

ومنتوف الان موجود في لندن لاجراء محادثات يحيط بها جو من التفاؤل الا ان حجم الصعوبات القائمة سيجعل من الصعب الوصول الى اتفاق نهائي بصورة سريعة .

علمي

● كان وزير الدفاع البريطاني اللورد كارنجتون في استقبال رئيس وزراء مالطا دوم منتوف عندما وصل الى لندن اول امس لاجراء محادثات حول القواعد البريطانية في مالطا . (الصورة بالراديو من ى.ب)

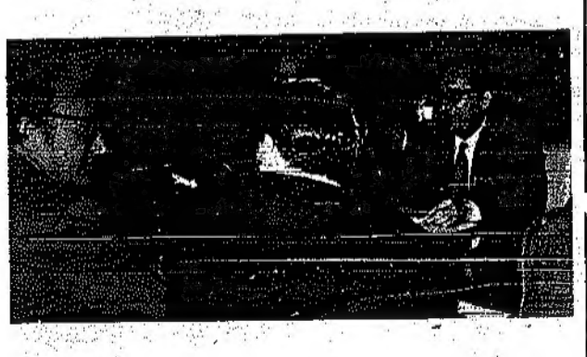

● منتوف يجلس في مقابل كارنجتون حيث بدأت في لندن جولة جديدة من المحادثات حول القواعد البريطانية في مالطا « الصورة بالراديو من ى.ب »

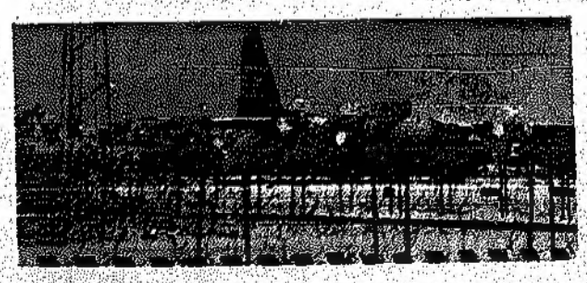

● احدى الطائرات الحربية البريطانية تقلع من مطار « فوكا » في مالطا ضمن عمليات رحيل القوات البريطانية عن الجزيرة . « ى.ب بالراديو »

سيدتي
هل تصدقين أن هذه بازوكة ؟
نعم هي بازوكة ولديات كبيرة رائعة من السوبرجات أيضا

معرض الفصام
بالكاملية
يعرض
تريلات كبرى
على هذه الماركات والسوبرجات ذات الشهرة العالمية
العالمية - الشارع العام - كفرنوه

القرن ٢١ — تتمة المنشور ص ـ ٧ ـ

هناك حياة ولكنها مختلفة

وهناك بقعة حمراء تدور باستمرار تحت خطها الاستوائي وهي تعادل حجم الارض ، ويحتمل ان يكون فيها حياة مختلفة تماما عما تعودنا عليه على الارض .. لانها مغلفة بجو كثيف من الهيدروجين والامونيا والاموليك وسوف تزودنا « بيونير » بالمعلومات الخاصة عن المشتري لدى مرورها على مسافة تبعد بنحو ١٥٠ الف كيلو متر عنه لم تتجه بقوة نحو نهر المجرة بتأثير جاذبية هذا الكوكب وبذلك تكون « بيونير ـ ف » اول رسول للانسان يخترق نطاق المجموعة الشمسية .

القبس
الهاتف : مكتب التحرير ٤٢٣١٠٠ ـ الاشتراكات ٤٢٩١٨١ ـ الادارة ٤٢٩١٧٠ ـ المطبعة ٤٢٩٢٤٨
الاعلانات والتوزيع والاشتراكات ٤٢٩١٨٠
العنوان : مساحة الصفاة ـ شارع احمد الجابر ـ برقيا : القبس الكويت ص.ب ٩١٨٠